



Bilancio Sociale 2022

AVIS® Provinciale
Bergamo

ASSOCIAZIONE VOLONTARI ITALIANI SANGUE ODV



Bilancio Sociale 2022

AVIS[®] Provinciale
Bergamo

ASSOCIAZIONE VOLONTARI ITALIANI SANGUE ODV



via Leonardo da Vinci, 4
24123 Bergamo
Tel. 035.342222
Fax 035.343248

www.avisbergamo.it

 [@AVISProvincialeBergamo](https://www.facebook.com/AVISProvincialeBergamo)

 [@avisprovincialebg](https://www.instagram.com/avisprovincialebg)

Edizione: marzo 2023

GRUPPO DI LAVORO

Oscar Bianchi,
Cristina Albertoni,
Giorgio Concina Zanier,
Francesca Monzani,
Rosa Palladini,
Giovanni Rossi

PROGETTO GRAFICO

Studio Russo Graphic Design (Bergamo)
Art. Giovanna Russo

Indice

pg.

Lettera del Presidente	5
Nota introduttiva e metodologica	7

Capitolo 1 IDENTITÀ di Avis Provinciale Bergamo

1.1	Profilo generale	8
1.2	Avis e la risposta alle esigenze di sangue in provincia di Bergamo	10
1.3	Storia	11
1.4	Missione	14
1.5	Stakeholder	15
1.6	Il disegno strategico	17

Capitolo 2 GOVERNANCE, organizzazione e persone

2.1	Base sociale	20
2.2	Organi e meccanismi di governo	21
2.3	Struttura organizzativa	27
2.4	Il personale	30
	2.4.1 Aspetti generali	30
	2.4.2 Consistenza e composizione del personale	30
	2.4.3 Formazione e valorizzazione	32
	2.4.4 Sistemi di remunerazione	32
	2.4.5 Altri aspetti	33
2.5	I volontari	33

Capitolo 3 PERSEGUIMENTO della MISSIONE

3.1	I donatori e la promozione della donazione	34
	3.1.1 Consistenza e caratteristiche dei donatori	34
	3.1.2 La tutela della salute dei donatori	36
	3.1.3 Attività di promozione della donazione	37
3.2	La raccolta di sangue ed emocomponenti secondo rigorosi criteri di sicurezza	46
	3.2.1 La struttura di raccolta Avis in provincia di Bergamo	46
	3.2.2 I risultati della raccolta	47
	3.2.3 La tutela della salute dei riceventi	59
	3.2.4 Informazione sanitaria e corsi ECM	59

Capitolo 4 Rendiconto ECONOMICO FINANZIARIO PATRIMONIALE

	Modello C – Relazione di Missione	60
	Bilancio al 31.12.2022	63
	Ripartizione del Conto Economico	65
	Note su prospetti di Bilancio	67
	RELAZIONI DELL'ORGANO DI CONTROLLO E DEL REVISORE LEGALE DEI CONTI	78
	SCHEMI DI BILANCIO REDATTI SECONDO LE INDICAZIONI PER GLI ETS	86

Lettera del PRESIDENTE



ARTEMIO TRAPATTONI

Presidente Avis Provinciale Bergamo

Amiche e Amici carissimi,

la pandemia che ha duramente segnato le nostre vite e l'intera comunità nei due anni precedenti, anche nel 2022 ha continuato a circolare con le sue nuove varianti ma, forti dell'esperienza fatta e degli accorgimenti messi in campo per contrastarne gli effetti negativi e proseguire indomiti nel nostro operato, lo scorso anno siamo finalmente riusciti a riconquistare un po' di normalità, sia nelle nostre vite che nelle attività della nostra Associazione.

È stato un periodo difficile in cui tutti noi, pur costretti ad un forzato allontanamento sociale, abbiamo tentato con ogni sforzo e con nuove modalità di far sentire ancora viva la nostra Associazione, per restare vicini ai donatori, per non far venire mai meno il loro indispensabile supporto alla collettività e ai malati in attesa del loro prezioso dono.

I buoni risultati donazionali del 2022 testimoniano lo straordinario spirito e la forza che, al di là di ogni ostacolo, continua ad animare Avis.

Abbiamo dovuto superare insieme tantissime sfide, muoverci con coraggio tra i rischi di una pandemia subdola, che ha segnato la nostra terra con veemenza tale da farla conoscere in tutto il mondo.

Mentre tutto ciò accadeva non siamo rimasti fermi ed impotenti ad aspettare la fine dell'emergenza ma, con spirito di sacrificio e la voglia di fare che da sempre ci contraddistingue, ci siamo rimboccati le maniche per riuscire a garantire la continuità delle nostre vite e, soprattutto, delle nostre attività per la chiamata degli avisini alla donazione e per la raccolta del sangue.

Anche tutta la comunità ha fatto la sua parte e non ci ha mai fatto mancare il suo aiuto, rispondendo ai nostri continui appelli in modo straordinario e facendo sì che, anche nel 2022, molti cittadini hanno deciso di diventare nostri nuovi donatori.

Desidero pertanto rivolgere un grande ringraziamento a nome di Avis a tutta la comunità, ai volontari e dirigenti delle nostre Avis Comunali, alle istituzioni, ai nostri giovani, a tutto il nostro personale e, in modo particolare, ai nostri donatori e donatrici che, sfidando ogni giorno con coraggio e dedizione il corso degli eventi e facendo proprio il bisogno comune, ci hanno aiutato a raggiungere ancora una volta quegli ottimi risultati che, ancora oggi, fanno della nostra Associazione provinciale la realtà italiana che dà il suo maggior contributo al raggiungimento dell'autosufficienza nazionale di emocomponenti.

A handwritten signature in black ink, appearing to read 'Artemio Trapattoni', written in a cursive style.



Nota METODOLOGICA



In questa edizione del Bilancio Sociale, Avis Provinciale Bergamo ha perseguito l'obiettivo di redigere un documento che garantisca trasparenza a tutti gli interlocutori dell'organizzazione.

AVIS Provinciale come tutte le organizzazioni presenta il dovere e la responsabilità di spiegare e giustificare a tutti i suoi stakeholder (ovvero tutti coloro che direttamente o indirettamente influenzano l'associazione o ne sono influenzati) cosa ha realizzato per rispettare gli impegni presi e per perseguire la propria missione.

Una corretta rendicontazione comporta, prima di tutto, informazioni neutrali, coerenti ed inclusive su come le organizzazioni stanno adempiendo alle loro responsabilità:

- » la neutralità implica che la diffusione dei dati non sia legata ad interessi di singoli, ma alla presentazione più completa e trasparente possibile dell'attività dell'ente;
- » la coerenza comporta che i dati divulgati servano a misurare fino a che punto l'organizzazione è stata coerente con i propri fini;
- » l'inclusione implica che nessun interlocutore dell'associazione venga privato delle informazioni sull'ente che lo riguardino in modo significativo.

Il processo di elaborazione del presente documento è stato coordinato da un gruppo di lavoro interno costituito dal direttore Giorgio Concina Zanier, Francesca Monzani (Ufficio Comunicazione), Rosa Palladini e Giovanni Rossi (Ufficio Contabilità) e la Responsabile Associativa Cristina Albertoni.

Il Bilancio Sociale di AVIS è organizzato in quattro capitoli:

- » **1 IDENTITÀ di Avis Provinciale Bergamo**
- » **2 GOVERNANCE, organizzazione e persone**
- » **3 PERSEGUIMENTO della MISSIONE**
- » **4 Rendiconto ECONOMICO FINANZIARIO PATRIMONIALE**

Anche quest'anno per agevolare la lettura e la divulgazione del documento si è voluto realizzare, oltre alla classica versione integrale, anche una ridotta che riassume «in pillole» gli aspetti principali di Avis Provinciale Bergamo: uno sguardo sintetico sulle attività principali dell'associazione e sui progetti messi in atto nel 2022.

IDENTITÀ di Avis Provinciale Bergamo

1.1 PROFILO GENERALE

L'AVIS Provinciale di Bergamo, il cui acronimo significa **Associazione Volontari Italiani Sangue**, è un'organizzazione di volontariato che, anche attraverso il coordinamento delle Avis Comunali della Provincia, svolge un'azione socio-sanitaria volta a soddisfare le necessità di sangue e plasma del territorio provinciale.

La Sede dell'AVIS Provinciale si trova a Bergamo in Via Leonardo da Vinci n. 4.

L'Avis Provinciale Bergamo è un ETS - D.Lgs.03.07.2017 n.117 con qualifica fiscale di ODV ed è iscritta al RUNTS dal 12/12/2022 con n. repertorio 85823 e Personalità Giuridica riconosciuta. È inoltre affiliata alla RAN (Rete Associativa Nazionale) di cui è capofila Avis Nazionale, in attesa di riconoscimento ufficiale da parte del Ministero del Lavoro e delle Politiche Sociali.

Dal 5 novembre 2007 le è stata riconosciuta anche la personalità giuridica ed è iscritta al Registro Regionale delle Persone Giuridiche Private con numero 2267.

L'attività istituzionale primaria dell'AVIS Provinciale è la **promozione del dono del sangue ed emocomponenti**, a cui si aggiunge l'attività di raccolta svolta di concerto con l'ASST di Bergamo Papa Giovanni XXIII, l'ASST Bergamo Est e l'ASST Bergamo Ovest.

L'AVIS Provinciale di Bergamo è inserita in una più ampia rete associativa nella quale si pone come struttura di secondo livello:

- ai livelli superiori si collocano l'Avis Regionale Lombardia e l'Avis Nazionale, con le quali si relaziona e coordina le proprie attività;
- al primo livello troviamo le Avis Comunali e loro equiparate¹ alle quali, nel rispetto della loro autonomia, l'Avis Provinciale garantisce la continuità della raccolta del sangue, offrendo nel contempo assistenza e servizi nell'espletamento della gestione associativa.

¹ Avis con strutture particolari che non fanno riferimento a un preciso comune

Secondo dati forniti dall'AVIS Nazionale, al **31.12.2021** il sistema AVIS comprende:

1

AVIS NAZIONALE

22

AVIS REGIONALI ED EQUIPARATE

119

AVIS PROVINCIALI ED EQUIPARATE

3.359

AVIS COMUNALI ED EQUIPARATE

6

AVIS SEDI SPECIALI

Queste associazioni, accomunate dallo stesso scopo sociale, godono ad ogni livello di autonomia giuridica e sono dotate di un proprio Statuto, conforme allo schema previsto da Avis Nazionale, approvato dall'Assemblea locale dei soci e successivamente dal Consiglio direttivo di AVIS Nazionale che ne decreta la conformità.

Di seguito esponiamo alcuni indicatori di sintesi relativamente alla **struttura** ed ai **risultati** dell'associazione Avis Provinciale Bergamo (nei capitoli seguenti vengono analizzati nel dettaglio):

DONATORI E AVIS COMUNALI	2022	2021	variazione
N. donatori totali (attivi + collaboratori + emeriti)	36.791	35.926	+ 2,41 %
N. donatori attivi	34.702	33.825	+ 2,59 %
N. AVIS comunali	157	157	-

NUMERO DONAZIONI	2022	2021	variazione
N. donazioni sangue intero	45.663	46.717	- 2,26 %
N. donazioni in aferesi	16.315	16.862	- 3,24 %
TOTALE	61.978	63.579	- 2,52 %

PERSONALE AVIS	2022	2021	variazione
Personale dipendente in sede	36	34	+ 5,88 %
Personale dipendente tempo determinato	0	2	- 100,00 %
Personale con contratto di intermittenza (*)	38	45	- 15,56 %
Liberi professionisti	43	60	- 28,33 %
TOTALE	117	141	- 17,02 %

(*) Per lavoratori intermittenti si intendono i lavoratori a chiamata che danno la propria disponibilità e vengono impiegati in caso di necessità

COSTI E PROVENTI (Espressi in €)	2022	2021	variazione
Proventi totali	3.765.618,82	3.611.152,63	+ 4,28 %
Costi totali	3.683.414,05	3.746.255,11	- 1,68 %

Per ulteriori approfondimenti sui dati indicati nelle tabelle, si rimanda agli specifici capitoli:

- / Cap. 2 "Governance, organizzazione e persone"
- / Cap. 3 "Perseguimento della missione"
- / Cap. 4 "Rendiconto economico"

1.2 AVIS E LA RISPOSTA ALLE ESIGENZE DI SANGUE IN PROVINCIA DI BERGAMO

Il ruolo sociale dell'AVIS nasce da un bisogno fondamentale: avere sangue ed emocomponenti garantiti e sicuri per soddisfare le esigenze trasfusionali del territorio.

AVIS è la più grande organizzazione di volontariato del sangue italiana che, con più di un milione di associati volontari e periodici, raccoglie circa il 79% del fabbisogno nazionale di sangue.

Secondo i dati ad oggi disponibili, nel **2021** sono **1.284.966** i soci iscritti a livello nazionale ad Avis di cui **1.248.145** soci donatori hanno reso disponibili **1.981.484** unità di sangue e suoi emocomponenti.

Nel 2021, in Lombardia si sono raggiunte **472.022** donazioni, risultando la prima Regione in Italia per numero di donazioni, e si contano ben **268.042** soci Avis tra cui **258.900** donatori attivi.

I dati del **2022** saranno disponibili solo successivamente al compimento delle assemblee dei soci di livello regionale e nazionale che si terranno nei mesi di aprile e maggio 2023.

L'AVIS Provinciale di Bergamo, struttura strategica di riferimento per il territorio bergamasco nel quale opera da oltre settantacinque anni, concorre al raggiungimento del fabbisogno trasfusionale della provincia di Bergamo oltre a promuovere la donazione di sangue ed emocomponenti, come da suo Statuto.

L'AVIS Provinciale provvede direttamente alla raccolta di sangue ed emocomponenti attraverso la sede di Monterosso a Bergamo e nove articolazioni organizzative periferiche dislocate sul territorio provinciale.

Il sangue e gli emocomponenti che raccoglie sono destinati unicamente all'ASST Bergamo Papa Giovanni XXIII. Ogni anno l'AVIS Provinciale garantisce all'ASST di Bergamo almeno la quantità di sangue ed emocomponenti indicata dalla Convenzione stipulata con la stessa azienda ospedaliera.

La raccolta realizzata da AVIS ha permesso fin da subito di garantire all'Azienda Ospedaliera una raccolta omogenea e sicura che con il tempo ha **assicurato l'autosufficienza per le esigenze di sangue.** Per il plasma e gli emocomponenti, attività che solo dal 2008 è interamente affidata all'AVIS Provinciale, il percorso per l'autosufficienza richiede ancora tempo ed impegno sia dal punto di vista economico che associativo.

La raccolta sul territorio è completata da alcune AVIS Comunali che la effettuano in forma autonoma e direttamente dalle Aziende Socio Sanitarie Territoriali ASST Bergamo Est e ASST Bergamo Ovest, che si avvalgono di donatori AVIS.

Tutto ciò concorre al raggiungimento della **quota totale delle donazioni Avis pari a 61.978 unità per il 2022.** Per ulteriori dettagli, si veda il capitolo 3.

Sul territorio bergamasco oltre ad AVIS, vi sono anche altre Associazioni autonome di donatori i cui associati contribuiscono con le loro donazioni alla determinazione dell'autosufficienza provinciale.

1.3 STORIA

L'Avis Provinciale Bergamo è stata **costituita** con la funzione di coordinare l'attività associativa delle numerose Avis Comunali presenti sul territorio e di rendere più funzionale la raccolta di sangue in tutta la provincia nella quale in precedenza si operava con scarsa razionalità, promuovendo e sostenendo la costituzione delle diverse Avis Comunali. Nel 2022 si contano **157 AVIS Comunali**.

Un grande passo nella raccolta di sangue ed emocomponenti è stato indubbiamente compiuto con la **costruzione della Casa del donatore (anno 1968)**.

Sino a tale data la raccolta da parte dell'AVIS veniva effettuata presso gli Ospedali Riuniti di Bergamo (OO.RR. di Bergamo) con personale dell'associazione. Dopo la costruzione della Casa del Donatore da parte dell'AVIS Comunale di Bergamo con fondi propri, si iniziò a raccogliere presso l'attuale Unità di Raccolta di Monterosso.

Gli esami, invece, si svolsero ancora presso l'Ospedale con personale AVIS fino al 1981, quando il Centro Trasfusionale degli OO.RR. di Bergamo si dotò di personale proprio per questo genere di attività.

Nel 1991, sempre presso la Casa del Donatore, **inizìo anche la raccolta di plasma ed emocomponenti** a cura dell'Azienda Ospedaliera di Bergamo. Dal 1 gennaio 2008 la raccolta in aferesi è stata affidata in toto all'AVIS Provinciale, che ha incrementato il proprio personale medico per sostenere questo nuovo incarico e si sta impegnando in attività di sensibilizzazione verso questa tipologia di donazione.

Nel 1997 vennero costituite le Articolazioni Organizzative Periferiche (AOP) decentrate sul territorio provinciale. Alla Casa del Donatore di Monterosso si affiancarono progressivamente 9 AOP che hanno dato un nuovo assetto organizzativo alle donazioni nelle varie AVIS Comunali. Sino ad allora la raccolta nelle sezioni comunali avveniva in locali appositamente adibiti come scuole, asili o parrocchie. Con l'istituzione delle articolazioni decentrate presso i presidi ospedalieri della provincia, l'AVIS Provinciale di Bergamo iniziò a convogliare le donazioni delle diverse AVIS Comunali presso queste strutture.

ESTERNO CASA DEL DONATORE



Le Aziende Ospedaliere di Seriate e Treviglio ed altri Enti Ospedalieri privati, attraverso opportune convenzioni, assegnarono all'Associazione spazi idonei debitamente attrezzati presso alcuni Ospedali della provincia ed operanti con personale dell'AVIS Provinciale Bergamo. Ciò ha indubbiamente consentito una maggiore razionalizzazione ed organizzazione della raccolta con garanzie di igiene e sicurezza più consone. Ad oggi le articolazioni organizzative periferiche (AOP) sono nove e si trovano presso gli ospedali dei seguenti paesi: Calcinato, Clusone, Gazzaniga, Ponte San Pietro, Romano di Lombardia, Sarnico, San Giovanni Bianco, Trescore e Zingonia.

Nel frattempo, il Centro di Raccolta di Monterosso, per poter sostenere le esigenze di raccolta che man mano si presentavano, ha subito diversi ampliamenti.

La Casa del Donatore, in comodato d'uso gratuito fino al 2008, è stata donata, nell'ottobre dello stesso anno, al 50% pro indiviso all'AVIS Provinciale da parte dell'AVIS Comunale di Bergamo.

Nel settembre 2009, a seguito di un'attenta progettazione da parte di studi professionali qualificati, sono stati appaltati ad aziende di primario livello i lavori di **ristrutturazione della Casa del Donatore**. I lavori sono terminati a settembre 2011 ed hanno reso il complesso più funzionale e maggiormente adeguato alle nuove necessità. Il **1° ottobre 2011 la nuova struttura è stata inaugurata** alla presenza delle Autorità civili e religiose e dei presidenti delle Avis Comunali.

Nel **2010** è iniziato il **processo di decentramento delle attività di raccolta in aferesi** in alcune articolazioni organizzative periferiche: nella AOP di Romano (anno 2010) e nella AOP di Piario (anno 2012) che, nel 2015, si è spostata a Clusone.

Nel **2014** Avis ha dovuto affrontare un importante

(segue da pag. 11)

cambiamento a livello organizzativo in merito all'accesso alla donazione.

Fino al 2014 presso la sede Avis Provinciale di Bergamo, il canale dell'appuntamento era una modalità facoltativa per l'accesso alla donazione di sangue intero e obbligatoria solo per la donazione in aferesi. **Dal 1° ottobre 2014 anche per la donazione di sangue intero, per diventare donatori e ripetere gli esami si è reso necessario prenotare.** Questo cambiamento è stato dettato dall'esigenza di avere una raccolta più razionalizzata e dare un aiuto più efficiente a chi ne ha bisogno con una gestione ottimizzata delle riserve di sangue. Questo cambiamento operato da Avis Provinciale Bergamo, tra le prime realtà della raccolta in Italia ad averlo adottato, si è rivelato nel tempo una scelta davvero lungimirante in quanto ha anticipato quella che ad oggi è una vera e propria linea guida del sistema trasfusionale italiano che sta invitando tutte le realtà della raccolta, sia associativa che pubblica, all'adozione di sistemi di prenotazione delle donazioni, per consentire una migliore programmazione quantitativa e qualitativa degli emocomponenti raccolti e per razionalizzare le medesime attività al fine di garantire la massima sicurezza trasfusionale e la rispondenza ai reali fabbisogni.

Sempre nel corso del **2014** si è tenuto il percorso di Avis Provinciale Bergamo per l'accreditamento dell'Unità di Raccolta di Bergamo e delle sue 9 Articolazioni Organizzative Periferiche dislocate sul territorio provinciale, con il parere favorevole della Direzione Salute della Regione Lombardia espresso in seguito alle verifiche condotte dall'ATS di Bergamo.

Nel 2016 e nel 2018, a distanza di 2 e 4 anni dal loro primo accreditamento, si sono svolte a cura dell'ATS di Bergamo le verifiche periodiche per il mantenimento dell'accreditamento dell'Unità di Raccolta di Bergamo e delle sue 9 AOP. Dalle verifiche, nelle quali si è sempre potuta riscontare la completa adeguatezza alle normative di tutti i requisiti organizzativi e tecnologici delle unità di raccolta di Avis, sono periodicamente emerse alcune necessità di ulteriore revisione dei loro requisiti strutturali,



attività di adeguamento che Avis Provinciale Bergamo ha prontamente realizzato.

Nel 2016, inoltre, Avis Provinciale ha festeggiato un importante traguardo: il 70° anniversario di fondazione. Per l'occasione il Consiglio Direttivo ha fortemente voluto organizzare dei momenti promozionali per dare enfasi all'attività di Avis e all'importanza della donazione di sangue.

Nel 2017 l'Associazione si è trovata ad affrontare il processo avviato a livello nazionale in merito alle nuove convenzioni che hanno impattato sulla raccolta di sangue ed emocomponenti e a livello organizzativo con l'Accordo Stato Regione del 2016.

L'Avis Provinciale Bergamo al fine di recepire tali normative ha avviato un necessario processo di riorganizzazione associativa interna per il reperimento delle risorse al fine di mantenere tutte le attività in seno ad Avis.

Negli anni 2018 e 2019 Avis Provinciale Bergamo è stata molto impegnata sia sul fronte delle attività promozionali sul territorio che nel confronto serrato con le numerose novità che hanno coinvolto e stanno ancora coinvolgendo tutta la nostra Associazione. Prima fra tutte, all'entrata in vigore della Riforma del Terzo settore che ha visto Avis costituirsi a livello nazionale come Rete Associativa, rendendo recentemente necessaria da parte delle Avis a tutti i livelli l'adozione dei nuovi statuti. Altro tema d'interesse comune ha riguardato l'obbligo per la nostra associazione di adeguarsi alle nuove norme in vigore in materia di Privacy. Infine siamo giunti all'entrata a regime delle nuove convenzioni che disciplinano i rapporti di Avis con le ASST del territorio provinciale, sia per le comuni attività associative che per quelle di raccolta attuate da Avis Provinciale Bergamo. Tutte queste attività di carattere straordinario hanno

comportato per Avis un grande impegno e si è reso necessario un percorso continuo di confronto e formazioni di tutta l'Associazione.

Nel 2020, l'emergenza sanitaria ha inciso su tutte le attività di Avis. L'Associazione ha dovuto fin da subito riorganizzarsi per gestire in tutta sicurezza l'inaspettata pandemia, mettendo in campo tutte le risorse umane ed economiche idonee a contenere i rischi di contagio all'interno delle strutture della raccolta, compatibilmente con le situazioni che si potevano determinare a livello locale, spesso dipendenti dalle iniziative messe in atto dalle strutture sanitarie ospitanti le unità di raccolta decentrate. È stato indubbiamente uno degli anni più sfidanti per la nostra associazione sia in termini organizzativi per la messa in sicurezza delle attività donazionali nei confronti dei donatori e di tutto il personale dipendente, sia per il ripensamento delle nostre attività di volontariato e di promozione associativa, necessarie per far sentire ancora vivo il nostro messaggio sull'importanza della donazione.

Tutte le azioni messe in campo hanno pertanto consentito di orientare al meglio tutti i lavoratori e i donatori che, costantemente assistiti ed informati, hanno potuto continuare a lavorare con la consueta professionalità e a donare il proprio sangue in un clima di serenità e sicurezza che ha contribuito ad allentare la tensione che, in quel periodo, ha contrassegnato la vita di ognuno.

Nel 2021, nonostante il perdurare della pandemia, l'efficacia dell'impianto organizzativo e delle soluzioni adottate per la gestione dell'emergenza sanitaria nell'anno precedente ci hanno permesso di incrementare le attività raccolta e di ottenere un ritorno pressoché totale ai volumi delle donazioni che avevano caratterizzato il 2019, ultimo anno per così dire di normalità prima dell'avvento della pandemia.

Si segnala infine che nel 2021, nella seconda metà dell'anno, si è assistito ad un sostanziale peggioramento del fenomeno ormai in atto da diversi anni della carenza di personale sanitario necessario per attuare la raccolta nelle articolazioni organizzative periferiche di Avis. Tale

situazione è stata peraltro riscontrata in tutto il comparto sanitario che, nel corso del 2021, ha messo in atto un intenso reclutamento di medici e infermieri a supporto di eccezionali interventi e progetti di screening e vaccinazione massiva della popolazione.

Nel mese di novembre 2021, numerosi medici neolaureati che collaboravano con Avis Provinciale Bergamo sono venuti a mancare, in quanto per loro si sono aperte prematuramente le porte della specializzazione, misura questa adottata dal sistema sanitario per consentire un loro più imminente inserimento lavorativo nel mondo ospedaliero. Dallo stesso mese sono pertanto state ridotte le agende prenotazioni delle donazioni nelle Unità di raccolta Avis della provincia e, questo, ha sicuramente inciso sul mancato raggiungimento di risultati della raccolta ancora più importanti di quelli già soddisfacenti rilevati.

Nel 2022, si sono fatti grandi sforzi per garantire la continuità delle attività della nostra associazione in un contesto ancora segnato dalla pandemia, in particolare modo nei primi mesi dell'anno, e dalle difficoltà a reperire personale sanitario (medici ed infermieri).

SALA PRELIEVI IN AFERESI



1.4 MISSIONE

L'AVIS Provinciale di Bergamo, come dichiarato dal suo Statuto, ha lo scopo di promuovere la donazione di sangue (intero e/o di una sua frazione) volontaria, periodica, associata, non remunerata, anonima e consapevole, intesa come valore umanitario ed universale, espressione di solidarietà e di civismo che configura il donatore quale promotore di un primario servizio socio-sanitario ed operatore della salute, anche al fine di diffondere nella comunità locale d'appartenenza i valori della solidarietà, della gratuità, della partecipazione sociale e civile e della tutela del diritto alla salute.

L'AVIS Provinciale, dunque, in linea con la sua missione si pone l'obiettivo di concorrere all'autosufficienza di sangue ed emocomponenti rispettando i criteri di sicurezza e qualità sia per il donatore che per il ricevente e promuovendo attività di sensibilizzazione per creare una coscienza sociale condivisa attorno ai valori del dono, della gratuità e della condivisione oltre che dell'educazione alla salute.

L'attuazione della missione comporta da parte dei membri dell'Associazione una piena adesione ai valori di AVIS e ai principi di comportamento dichiarati nello Statuto:

SOLIDARIETÀ, GRATUITÀ, PARTECIPAZIONE SOCIALE E CIVILE, TUTELA DEL DIRITTO ALLA SALUTE, UGUAGLIANZA, DEMOCRATICITÀ

Sulla base dello Statuto, AVIS realizza una serie di attività al fine di perseguire i suoi scopi sociali, che possono essere classificate nelle seguenti 4 macroaree, sulla base delle quali verrà successivamente (Capitolo 3) effettuata la rendicontazione:

1 LA PROMOZIONE DELLA DONAZIONE

L'AVIS Provinciale si pone come obiettivo primario il raggiungimento dell'autosufficienza di sangue. A tal fine risulta indispensabile promuovere la donazione per avere un numero sempre crescente di donatori periodici e controllati che possano garantire il soddisfacimento di questo obiettivo. Viene garantita un'attenzione particolare anche alla **tutela della salute dei donatori** attraverso esami periodici completati da indagini individuali effettuate dal medico sul corretto stile di vita. Nell'ottica di promuovere la donazione, si inserisce, inoltre, la creazione e diffusione di nuove sedi AVIS sul territorio che possono raggiungere in modo capillare nuovi paesi e accrescere di conseguenza il bacino dei donatori.

2 LA RACCOLTA DI SANGUE ED EMOCOMPONENTI SECONDO RIGOROSI CRITERI DI SICUREZZA

L'AVIS Provinciale organizza su tutto il territorio provinciale la raccolta attraverso 9 articolazioni organizzative periferiche e nella propria sede di Monterosso a Bergamo. La raccolta è organizzata e gestita rispettando rigorosi criteri di sicurezza per tutelare, in primis, la salute del paziente che necessita di trasfusioni, il quale deve ricevere sangue sicuro proveniente da donatori controllati attraverso esami periodici.

1.5 STAKEHOLDER

Per stakeholder di un'organizzazione si intendono coloro che sono "portatori di interessi, diritti, aspettative legittime" nei confronti dell'organizzazione in quanto sono influenzati dalle azioni dell'organizzazione e/o ne influenzano le condizioni di sviluppo, l'operato ed i risultati.



Gli stakeholder di Avis Provinciale sono sinteticamente rappresentati di seguito:

AVIS Comunalì e volontari

Le AVIS Comunalì grazie al lavoro dei propri volontari esplicano attività di promozione e chiamata alla donazione di sangue dei propri soci.

Le Avis Comunalì ricevono assistenza e servizi nell'espletamento della gestione quotidiana della sezione da parte di Avis Provinciale.

Donatori di sangue

Grazie ai donatori, che sono anche soci, l'AVIS può assicurare la quota di sangue ed emocomponenti richiesta dall'A.O. Papa Giovanni XXIII sulla base di una Convenzione per coprire il fabbisogno provinciale. Dall'altra parte, AVIS assicura ai donatori la tutela della salute attraverso esami medici approfonditi volti

(segue a pag. 16)

3 L'INFORMAZIONE SANITARIA

AVIS Provinciale Bergamo promuove incontri rivolti a tutta la cittadinanza in cui vengono approfondite tematiche sanitarie e, attraverso l'educazione alla salute, viene incoraggiato uno stile di vita sano.

4 LA PROMOZIONE DELLO SVILUPPO DEL VOLONTARIATO

AVIS Provinciale vuole contribuire a creare una cultura del volontariato basata sulla condivisione di valori come la gratuità e la donazione del proprio tempo per gli altri. L'obiettivo è portare alla coscienza che il volontariato organizzato è un valore aggiunto per la società e il dono gratuito di una parte del proprio tempo è mezzo sia per la realizzazione di un bene comune, sia per lo sviluppo di un'identità personale e sociale attenta al dono ed alla gratuità.

(segue da pag. 15)

a certificare le loro condizioni di salute e un'informazione costante sulle iniziative AVIS.

Pazienti trasfusi

AVIS garantisce la disponibilità di sangue ed emocomponenti sicuri raccolti tramite donatori periodici il cui stato di salute è costantemente monitorato.

Personale retribuito

Le dimensioni di AVIS richiedono che l'Associazione si avvalga di personale retribuito professionale, che è inquadrato secondo il Contratto Collettivo Nazionale specifico di Avis Nazionale. Per garantire un'adeguata professionalità vengono organizzati corsi per un aggiornamento continuo del personale.

Cittadini

Verso la cittadinanza Avis Provinciale organizza sia eventi di promozione della donazione sia azioni di informazione sanitaria a fini preventivi. Ciò avviene tramite incontri specifici e con diverse modalità (eventi, convegni, incontri sanitari, etc).

Istituzioni

In considerazione del suo ruolo, AVIS si relaziona con il mondo delle Istituzioni con le quali da sempre intrattiene rapporti di collaborazione.

Aziende Ospedaliere

AVIS Provinciale Bergamo si relaziona principalmente con l'ASST di Bergamo Papa Giovanni XXIII, alla quale fornisce il sangue e gli emocomponenti raccolti secondo gli accordi di Convenzione in essere e con le ASST Bergamo Est e Bergamo Ovest, con le quali vigono accordi di Convenzione per le attività associative di chiamata alla donazione. Con le ASST del territorio provinciale ed alcune Aziende Ospedaliere private accreditate della provincia vengono inoltre stipulati periodicamente degli accordi di comodato per l'utilizzo da parte dell'Associazione degli spazi presenti nei presidi ospedalieri del territorio in cui hanno sede le Articolazioni Organizzative Periferiche per la raccolta associativa.

Media

Per promuovere le iniziative organizzate, AVIS si avvale dei maggiori mezzi di informazione a partire dalle principali testate del territorio, alle TV locali e alle radio.

Terzo Settore

Da sempre AVIS collabora con le altre associazioni non profit impegnate sul territorio provinciale e in modo particolare si relaziona con il Centro Servizi del Volontariato di Bergamo.



1.6 IL DISEGNO STRATEGICO

Il piano strategico 2022 di Avis Provinciale Bergamo ha subito grandi cambiamenti in corso d'opera a causa dell'emergenza sanitaria che ha colpito ogni ambito, dall'area sanitaria della raccolta a quella alla promozione associativa.

OBIETTIVO	DESCRIZIONE	STATO ATTUAZIONE AL 31.12.2022
 Tutela della salute del donatore: poliambulatorio Avis	<p>Visto l'ampliamento nel 2017 dei servizi sanitari a tutela della salute del donatore e di conseguenza del ricevente, ottenuta l'autorizzazione dall'ATS Bergamo all'esercizio di tali attività di prevenzione, Avis ha proseguito nel servizio denominato "poliambulatorio Donatori di Avis Provinciale Bergamo".</p>	<p>Anche nel 2022, le attività del poliambulatorio sono state temporaneamente sospese a causa della pandemia e sono stati parzialmente mantenuti attivi solo consulti prettamente necessari ai fini donazionali.</p>
 Mantenimento dell'accreditamento Articolazioni Organizzative periferiche	<p>In base all'Accordo Stato – Regioni, le strutture in cui si attua la raccolta di sangue ed emocomponenti devono rispettare requisiti minimi strutturali e tecnologici.</p> <p>Avis viene infatti assoggettata annualmente, a cura di diversi attori del sistema sanitario, a molteplici verifiche nell'ambito del mantenimento dei suoi requisiti organizzativi, tecnologici e strutturali obbligatori, requisiti che nel corso degli anni devono essere costantemente aggiornati in funzione delle nuove normative di riferimento del settore trasfusionale.</p>	<p>Anche nel 2022, Avis ha mantenuto gli standard di accreditamento delle Unità di Raccolta e AOP periferiche, permettendo di portare a regime le AOP di Ponte San Pietro e Zingonia e continuando il lavoro di miglioramento delle altre strutture di raccolta.</p>
 Formazione Continua in Medicina	<p>Avis Provinciale dal 2003 organizza corsi e convegni accreditati presso la Commissione Nazionale di Educazione Continua in Medicina per provvedere alla formazione del personale medico ed infermieristico.</p> <p>Nel corso del 2019 Avis Provinciale Bergamo ha deciso di chiudere la</p>	<p>Nel 2022, Avis Provinciale Bergamo in collaborazione con Avis Lombardia, ha realizzato 2 corsi accreditati ECM rivolti al personale sanitario sulle seguenti tematiche:</p> <ul style="list-style-type: none"> // Esecuzione, lettura ed interpretazione del tracciato ECGrafico // Inquadramento diagnostico e terapeutico delle anemie carenziali.

(segue da pag. 17)

OBIETTIVO	DESCRIZIONE	STATO ATTUAZIONE AL 31.12.2022
 Formazione Continua in Medicina	accreditamento in capo da alcuni anni ad Avis Regionale Lombardia, ciò nell'ottica della razionalizzazione delle comuni risorse associative.	Criteria di reclutamento, selezione e fidelizzazione del donatore in aferesi.
 Promozione nelle scuole	Avis Provinciale promuove la donazione di sangue e uno stile di vita sano nelle scuole di Bergamo e provincia.	Nel 2022 , nonostante i primi mesi dell'anno siano stati nuovamente condizionati dalla pandemia e a livello organizzativo alcuni incontri siano stati rimandati o realizzati in DAD, l'anno scolastico 2021.22 è stato un parziale ritorno alla normalità con un'ampia richiesta da parte delle scuole di poter ospitare in presenza gli incontri AVIS a partire dalla primaria fino alla secondaria di secondo grado.
 Promozione Associativa	Avis Provinciale ha come scopo sociale la promozione della donazione di sangue attraverso eventi e manifestazioni rivolti alla cittadinanza	Il 2022 è stato un parziale ritorno alla normalità con la ripresa di alcune iniziative in presenza e di corsi di formazione per le AVIS Comunali volti a migliorare le tecniche di promozione della mission AVIS. Il tema della promozione associativa resta al centro delle riflessioni di AVIS perché la pandemia negli ultimi anni ha letteralmente stravolto le abituali modalità di comunicazione e di fruizione delle iniziative aggregative.
 Promozione della donazione solidaristica di sangue da cordone ombelicale	L'obiettivo del progetto, iniziato nel 2010, è di implementare la donazione solidaristica di sangue da cordone ombelicale e promuovere una corretta conoscenza in materia	Nel 2022 , Avis Provinciale Bergamo ha continuato l'attività di promozione del progetto "donazione solidaristica di sangue da cordone ombelicale" come nei termini promossi dal progetto con l'ASST Bergamo Papa Giovanni, l'ASST Bergamo Est e l'ASST Bergamo Ovest, gestendo e aggiornando il sito internet di riferimento oltre ad un indirizzo e-mail dedicato donazionecordone@avisbergamo.it in collaborazione con l'ASST Bergamo Papa Giovanni che ha continuato ad organizzare gli incontri informativi in modalità ON-LINE.

GOVERNANCE, organizzazione e persone

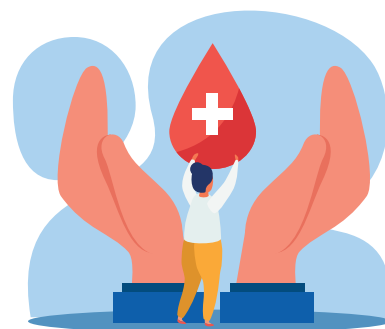

2.1 BASE SOCIALE

Ai sensi dello Statuto l'AVIS Provinciale di Bergamo è costituita da soci persone giuridiche e soci persone fisiche:

- » **soci persone giuridiche:** tutte le AVIS comunali, di base od equiparate operanti nel territorio amministrativo corrispondente, rappresentate dal Presidente pro-tempore o Vice Presidente Vicario;
- » **soci persone fisiche:** tutti coloro che hanno aderito alle Avis Comunali, di base od equiparate operanti nel territorio amministrativo e che hanno diritto di voto nell'Assemblea dell'AVIS Comunale di appartenenza.

Secondo lo Statuto dell'AVIS Nazionale, il socio persona fisica è "chi dona periodicamente il proprio sangue (donatori attivi), chi per ragioni di età o di salute ha cessato l'attività donazionale e partecipa con continuità alla vita associativa (donatore emerito) e chi, non effettuando donazioni, esplica con continuità funzioni non retribuite di riconosciuta validità nell'ambito associativo (collaboratore)".

Inoltre, "il numero dei soci che non effettuino donazioni, ma che esplicino funzioni di riconosciuta validità in ambito associativo non potrà superare 1/6 del numero dei donatori periodici di ciascuna Avis Comunale, di base o equiparata".

Sulla base di queste tipologie, la base associativa dell'AVIS Provinciale Bergamo è così composta:

TIPOLOGIA SOCIO	DESCRIZIONE	2022	2021
PERSONE GIURIDICHE	Tutte le AVIS comunali, di base od equiparate operanti nella provincia di Bergamo	157	157
SOCI DONATORI	Coloro che hanno effettuato almeno 1 donazione e donano periodicamente	34.702	33.825
SOCI NON DONATORI	Sono coloro che per ragioni di età o di salute hanno cessato l'attività donazionale e partecipano con continuità all'attività associativa e chi, non effettuando donazioni, esplica con continuità funzioni non retribuite di riconosciuta validità nell'ambito associativo	2.089	2.101
TOTALE (SOCI DONATORI + SOCI NON DONATORI)		36.791	35.926

2.2 ORGANI E MECCANISMI DI GOVERNO

Il modello di governo di AVIS Provinciale Bergamo viene stabilito nello Statuto, nel Regolamento e nel Regolamento delle sedute consiliari.

Lo Statuto e il Regolamento di Avis Provinciale Bergamo sono disponibili sul sito internet www.avisbergamo.it nella sezione "Documenti".

Una visione di insieme degli organi d'indirizzo e di governo è fornita nel seguente organigramma:

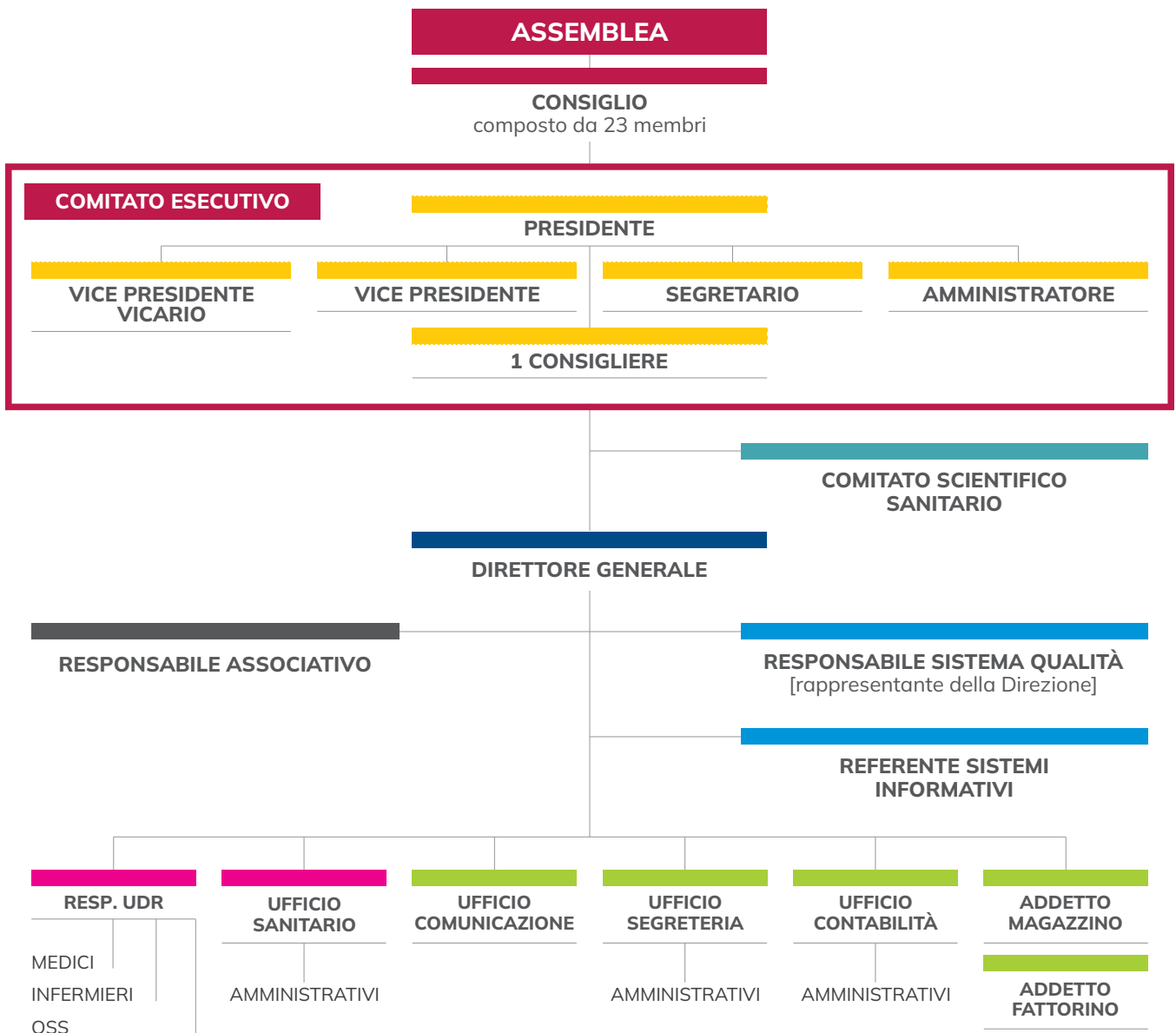

ASSEMBLEA PROVINCIALE

È l'organo di indirizzo che approva le direttive generali per il funzionamento, il potenziamento e l'espansione dell'associazione proposte dal Consiglio Direttivo.

È composta dai rappresentanti legali delle AVIS Comunali (Presidente o vicepresidente vicario) e dai delegati persone fisiche nominati dalle Assemblee delle AVIS Comunali o equiparate.

L'Assemblea si riunisce una volta l'anno in forma ordinaria. L'Assemblea elettiva è quadriennale: in tutte le Assemblee annuali vengono proposti ed eletti i delegati partecipanti all'Assemblea Regionale nella misura di 1 delegato ogni 1.500 soci o una sua frazione e all'Assemblea Nazionale nella misura di 1 delegato ogni 5.000 soci o una sua frazione.

Nel 2022 l'Assemblea Provinciale si è riunita una volta in data **26 marzo** nuovamente in modalità on-line a causa dell'emergenza sanitaria.

Le **modalità di partecipazione al voto** dell'Assemblea dell'AVIS Provinciale Bergamo sono le seguenti:

- » **soci persone fisiche** sono rappresentati da delegati nominati dall'Assemblea Comunale di base ed equiparata i quali esprimono ciascuno tanti voti quanti sono i soci persone fisiche che rappresentano. La partecipazione all'Assemblea Provinciale, sia ordinaria che straordinaria, prevede un delegato ogni 100 soci o frazione di soci persone fisiche, col minimo comunque di un delegato per ogni Avis Comunale e/o equiparata. L'espressione di voto dei delegati è in funzione delle quote loro assegnate (100 o frazione);
- » **soci persone giuridiche** partecipano all'Assemblea Provinciale a mezzo del loro rappresentante legale, ovvero, previa delega, dal rappresentante legale persona giuridica di altro associato, il quale può essere portatore di un massimo di 5 deleghe. Il voto espresso da ogni persona giuridica è pari a 1.

ASSEMBLEA AVIS Provinciale Bergamo - 26 MARZO 2022

OGGETTO

1. Relazione delle attività del Consiglio Direttivo
2. Esposizione Relazione del Tesoriere e Bilancio Consuntivo anno 2021
3. Relazione del Responsabile Sanitario
4. Relazioni Organo di Controllo / Revisore dei Conti
5. Dibattito ed interventi programmati
6. Approvazione della Relazione del Consiglio Direttivo
7. Approvazione Bilancio Consuntivo 2021, e approvazione Bilancio Sociale 2021
8. Esposizione bilancio di previsione anno 2022
9. Ratifica Preventivo anno 2022
10. Incarico Revisore legale dei Conti
11. Approvazione modifiche Regolamento AVIS Provinciale Bergamo
12. Relazione conclusiva assembleare
13. Votazioni nomina delegati Assemblea Regionale / Nazionale e del capo delegazione
14. Varie ed eventuali

PARTECIPAZIONE

DELEGATI dei **SOCI** (persone fisiche):

» Presenti **227**
in rappresentanza di **19.444** soci

PERSONE GIURIDICHE

» Presenti **94**
» Presenti per delega **2**

CONSIGLIO DIRETTIVO

Il Consiglio Direttivo, composto da 23 membri eletti dall'Assemblea Provinciale degli associati, elegge al proprio interno il Presidente e, su proposta del Presidente medesimo, uno o due Vicepresidenti - dei quali uno Vicario, il Segretario e il Tesoriere. La durata del mandato è di 4 anni, rinnovabili solo per altri 4 (innovazione statutaria introdotta nel 2009 a livello nazionale).

Alla scadenza statutaria per un massimo 2 mandati consecutivi (4 + 4 anni) la carica non potrà essere

rinnovata per il mandato immediatamente successivo.

Il Consiglio Direttivo detiene i poteri di amministrazione ordinaria e straordinaria. Con apposita delibera, il Consiglio ha fissato un importo massimo di spesa di 20.000 euro come limite d'intervento diretto del Comitato Esecutivo e del Presidente.

Il Consiglio Direttivo deve riunirsi in via ordinaria almeno due volte l'anno.

CARICA

Cognome e nome

% PARTECIPAZIONE ALLE RIUNIONI

Presidente	TRAPATTONI ARTEMIO	100,0 %
Vice - Presidente Vicario	ACCARDI ITALO	87,5 %
Vice - Presidente	PREVITALI GAUDENZIO	100,0 %
Segretario	PLEBANI PIERLUIGI	87,5 %
Amministratore	BIANCHI OSCAR	87,5 %
Consigliere	MOIOLI GIULIANA	100,0 %
Consigliere	BUSETTI PASQUALE	75,0 %
Consigliere	CANZI FERDINANDA	50,0 %
Consigliere	CORTINOVIS FRANCO	87,5 %
Consigliere	GOTTI MICHELE	37,5 %
Consigliere	GUERINI ROBERTO	100,0 %
Consigliere	MORO PAOLO	50,0 %
Consigliere	PICCININI SILVANA	87,5 %
Consigliere	ROGGERI STEFANO	87,5 %
Consigliere	RUGGERI ANTONINO	100,0 %
Consigliere	SANTINELLI MAURIZIO	75,0 %
Consigliere	SCANELLA FRANCESCO	100,0 %
Consigliere	SONZOGNI CARLOTTA	100,0 %
Consigliere	SOZZI ALESSANDRO	0,0 %
Consigliere	SPINELLI SARA	62,5 %
Consigliere	STANCHERIS WALTER	62,5 %
Consigliere	ZANCHI GIANLUCA	25,0 %
Consigliere	ZENONI EMANUELA	100,0 %
Consigliere	VILLA MANUEL (27/09)	100,0 %
Consigliere	CARNE ISMAELE (20/10)	50,0 %

COMITATO ESECUTIVO

Il Comitato esecutivo è costituito dagli organi direttivi eletti (Presidente, Vice-presidente vicario, Vice-presidente, Segretario e Amministratore) e da un membro del Consiglio nominato dallo stesso.

Adesso competono:

- » gli adempimenti derivanti dall'attuazione delle delibere del Consiglio direttivo e, come da delibera precedentemente citata, la gestione ordinaria e straordinaria dell'Associazione in autonomia per un importo da 1.001 a 20.000 euro;
- » la predisposizione degli schemi di bilancio preventivo e consuntivo;
- » la deliberazione su tematiche di coordinamento e promozione delle attività dell'AVIS Provinciale e delle AVIS Associate;
- » l'acquisto di beni e servizi e la scelta del personale che opera presso l'Associazione a titolo di lavoro subordinato o autonomo.

Di seguito le presenze per l'anno **2022** per cui l'esecutivo si è riunito 7 volte:

CARICA	Cognome e nome	% PARTECIPAZIONE ALLE RIUNIONI
Presidente	TRAPATTONI ARTEMIO	100,0 %
Vice - Presidente Vicario	ACCARDI ITALO	100,0 %
Vice - Presidente	PREVITALI GAUDENZIO	100,0 %
Segretario	PLEBANI PIERLUIGI	100,0 %
Amministratore	BIANCHI OSCAR	100,0 %
Consigliere	MOIOLI GIULIANA	100,0 %

Presidente

Il Presidente viene eletto dal Consiglio Direttivo al proprio interno e:

- » presiede l'AVIS Provinciale, ne ha la rappresentanza legale ed ha la firma sociale di fronte a terzi ed in giudizio;
- » convoca e presiede l'Assemblea Provinciale degli Associati, il Consiglio Direttivo, il Comitato Esecutivo e ne formula l'ordine del giorno;
- » cura l'esecuzione e l'attuazione delle delibere del Comitato Esecutivo.

Al Presidente compete la gestione ordinaria e straordinaria sino all'importo di 1.000 euro, con firma congiunta all'Amministratore o Presidente Vicario.

Vice Presidente Vicario

Il Vice Presidente Vicario viene eletto dal Consiglio Direttivo e:

- » ha la funzione di sostituire il Presidente in caso di assenza o impedimento temporaneo;
- » la sua firma e/o la sua presenza fa fede, di fronte a terzi, dell'assenza o dell'impedimento temporanei del Presidente.

● Segretario

È il responsabile della tenuta e stesura dei verbali.

Ha funzioni di capo del personale, dirigendo e controllando il funzionamento degli uffici.

Tali funzioni, come permesso dal Regolamento, sono state demandate dal Consiglio Direttivo al Direttore Generale con apposita delibera in data 11 giugno 2010.

● Tesoriere

Il Tesoriere:

- » sovrintende alle attività patrimoniali, amministrative ed alla gestione finanziaria dell'Associazione;
- » predispone i bilanci consuntivi e preventivi, gestisce i rapporti bancari e postali;
- » ha il compito di proporre al Consiglio Direttivo, per tramite del Comitato Esecutivo, tutti quegli atti e provvedimenti che ritiene opportuno adottare per la gestione dell'attività finanziaria, patrimoniale ed economica dell'Associazione.

● COMITATO SCIENTIFICO SANITARIO

È nominato su consiglio del Presidente. È composto da cinque membri i quali non partecipano a riunioni prestabilite, ma sono interpellati di volta in volta per valutare e proporre al Consiglio Direttivo attività e progetti relativi al proprio ambito sanitario e scientifico. Uno dei suoi membri ha il compito di partecipare alle riunioni del DMTE, SIMT e altri organi di carattere sanitario.

● ORGANO DI CONTROLLO / COLLEGIO SINDACALE

Il giorno 30 marzo 2019, stanti le modifiche statutarie intercorse nello Statuto di Avis Provinciale Bergamo ed approvate in pari data dall'Assemblea dei Soci in recepimento della riforma del Terzo Settore, il Collegio dei Revisori precedentemente in carica ha dovuto rassegnare le proprie dimissioni ed i suoi membri si sono resi disponibili a ricoprire il ruolo di membri del nuovo Organo di Controllo/Collegio dei Sindaci.

Tale organo è costituito da tre componenti effettivi nominati dall'Assemblea Provinciale degli Associati, che durano in carica 4 anni e possono essere rinominati.

L'Organo di Controllo/Collegio sindacale è composto da personale qualificato abilitato alla funzione preposta: dottori commercialisti iscritti all'Albo dei revisori.

I membri di tale Organo fanno verifiche specifiche contabili trimestrali per le quali redigono regolare verbale.

COMPOSIZIONE DELL'ORGANO DI CONTROLLO / COLLEGIO SINDACALE

CARICA	Cognome e nome	PROFESSIONE E ABILITAZIONE PROFESSIONALE
Presidente	CAPELLA GIUSEPPE	dottore commercialista iscritto all'albo dei revisori
Membri effettivi	ROMANO STEFANO	dottore commercialista iscritto all'albo dei revisori
Membri effettivi	PERICO PAOLO	ragioniere commercialista iscritto all'albo dei revisori



REVISORE LEGALE DEI CONTI

Sempre per effetto delle modifiche statutarie intercorse ed approvate dall'Assemblea dei Soci del 30 marzo 2019 in recepimento della Riforma del Terzo settore, in pari data Avis Provinciale Bergamo ha introdotto la figura del Revisore Legale dei Conti, nominando per tale futuro incarico la Società Exakt S.r.l. con contratto di durata quadriennale.

Tutte le cariche statutarie, ad eccezione di quella del Revisore Legale dei conti, sono svolte a titolo gratuito.



ULTERIORI ORGANI DI CONTROLLO

La Commissione Verifica Poteri, che dura in carica quattro anni, ha il compito di accertare ed attestare gli aventi diritto al voto assembleare fra gli associati persone fisiche e/o giuridiche presenti all'Assemblea territoriale di riferimento.

La Commissione afferma la legittimità al voto di ciascun delegato, sia esso persona fisica o giuridica. In caso di impedimento, i delegati persone fisiche possono essere sostituiti esclusivamente dai supplenti nominati mentre i delegati persona giuridica (Presidente o Vice-Presidente vicario) possono delegare unicamente una persona giuridica di un'altra AVIS.

Il Comitato elettorale è un organo di controllo ed è autonomo nel compiere quanto è necessario per le elezioni. Cura e presiede tutte le operazioni di voto e di scrutinio delle schede per le elezioni delle cariche sociali - in attuazione delle disposizioni seguenti e nel rispetto delle norme statutarie e di legge - e garantisce la regolare e ordinata attuazione delle operazioni elettorali oltre ad esaminare e valutare la compatibilità delle candidature. Il Comitato elettorale predispone la scheda elettorale mediante ordine alfabetico ad estrazione. I Delegati a mezzo di apposita scheda regolarmente vidimata dal Presidente del Comitato Elettorale eleggono i 23 Consiglieri previsti dallo Statuto. Il Comitato Elettorale, terminato lo spoglio, conferma l'elezione dei componenti il Consiglio.

2.3 STRUTTURA ORGANIZZATIVA

L'AVIS Provinciale Bergamo per realizzare al meglio le sue attività si avvale di uno staff che opera presso la sede seguendo gli indirizzi posti dal Direttore generale in accordo con il Comitato Esecutivo ed il Consiglio.

Dati al 31.12.2022

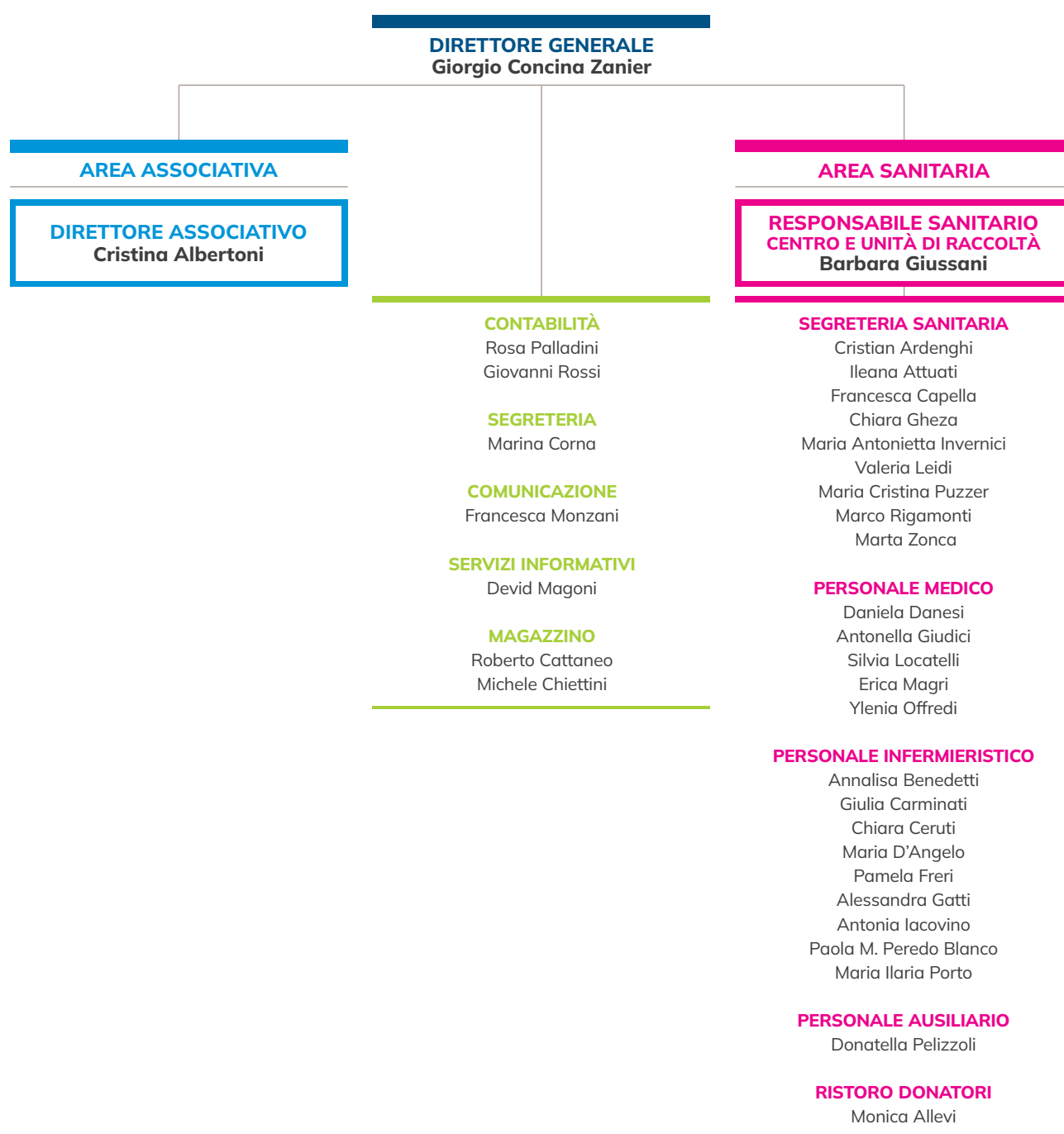

STRUTTURA ORGANIZZATIVA

Lo staff di Avis Provinciale Bergamo è strutturato in aree funzionali che hanno precisi compiti e competenze come descritto nel seguente schema.

AREA DIREZIONE

DIREZIONE GENERALE
direttore@avisbergamo.it
 Giorgio Concina Zanier

Gestione dei rapporti con organi dirigenziali associativi, presenza al Comitato Esecutivo e Consiglio direttivo senza diritto di voto, gestione del personale, gestione acquisti, gestione attività associative e gestione tecnica dell'Unità di Raccolta di Bergamo Monterosso e delle articolazioni organizzative periferiche.

AREA ASSOCIATIVA

DIREZIONE ASSOCIATIVA
dirassociativa@avisbergamo.it
 Cristina Albertoni

Gestisce i rapporti con organi dirigenziali associativi; cura i contatti e le comunicazioni con i Dirigenti delle Avis Comunali.

AREA AMMINISTRATIVA

CONTABILITÀ
contab1@avisbergamo.it
contab2@avisbergamo.it
 Rosa Palladini, Giovanni Rossi

Attività contabili ed amministrative concernenti l'AVIS Provinciale BG come predisposizione del bilancio, rendicontazioni, rapporti con i fornitori, registrazione dei documenti contabili, ufficio paghe, rapporti di consulenza per le AVIS Comunali e statistiche donazionali.

SEGRETERIA
segreteria@avisbergamo.it
 Marina Corna

Attività di segreteria, pianificazione del personale e composizione dei gruppi operativi nelle Unità di Raccolta AVIS.

COMUNICAZIONE
comunicazione@avisbergamo.it
 Francesca Monzani

Gestione comunicazione esterna AVIS, gestione e aggiornamento dei siti web e newsletter, gestione delle pagine social dell'Associazione, realizzazione di mezzi di comunicazione.
 Gestione dei progetti Scuola, tutor di PCTO (ex alternanza scuola-lavoro).
 Supporto alle attività di promozione del Gruppo Avis Giovani.

MAGAZZINO
 Roberto Cattaneo, Michele Chiettini

Gestione materiale e approvvigionamenti, controllo e preparazione casse con il materiale e i farmaci per le Unità di Raccolta, trasporto giornaliero delle sacche di sangue e in aferesi presso gli Ospedali Riuniti di Bergamo.

AREA INFORMATICA

REFERENTE SISTEMI INFORMATIVI
informatica@avisbergamo.it
 Devid Magoni

Gestione/manutenzione reti e sistema informatico dell'Associazione

AREA SANITARIA

DIREZIONE AREA SANITARIA

dirsanitario@avisbergamo.it

Barbara Giussani

Responsabile dell'Unità di Raccolta di Bergamo, consulenze sanitarie specialistiche, controllo referti esami, gestione delle campagne sanitarie di informazione e Responsabile Sistema Qualità, gestione formazione personale, protocolli gestionali della Raccolta Sangue e in aferesi, assistenza alla donazione per malori o altro.

SEGRETERIA SANITARIA

infosanitarie@avisbergamo.it

Cristian Ardenghi, Ileana Attuati,
Francesca Capella, Chiara Gheza,
Maria Antonietta Invernici,
Valeria Leidi, Maria Cristina Puzzer,
Marco Rigamonti, Marta Zonca

Attività di accettazione dei donatori, gestione delle tessere dei donatori, registrazione e archiviazione referti e visite effettuate nelle Unità di Raccolta, rapporti e consulenza per le AVIS Comunali, invio per posta ordinaria degli esami dei donatori, gestione pratiche sanitarie, attività di segreteria di Zona per le 16 Zone AVIS.

AREA MEDICA

Daniela Danesi, Antonella Giudici,
Silvia Locatelli, Erica Magri, Ylenia Offredi

Gestione sala prelievi, visita medica pre-donazione (anamnesi) e assistenza post-donazionale

AREA INFERMIERISTICA

Annalisa Benedetti, Giulia Carminati,
Chiara Ceruti, Maria D'Angelo,
Pamela Freri, Alessandra Gatti,
Antonia Iacovino, Paola M. Peredo
Blanco, Maria Ilaria Porto,
Donatella Pellizzoli (personale ausiliario)

Attività infermieristiche legate alla donazione di sangue e in aferesi.

RISTORO DONATORI

Monica Allevi

Attività di ristorazione per i donatori post-donazione

2.4 IL PERSONALE

2.4.1 ~ ASPETTI GENERALI

L'Avis Provinciale considera prioritario mantenere un rapporto di estrema correttezza con tutto il personale.

I rapporti di collaborazione contemplano quattro condizioni contrattuali:

- » dipendenza a tempo indeterminato (tempo pieno o part-time);
- » dipendenza ad intermittenza o chiamata;
- » libero professionista.

Il rapporto di dipendenza ad intermittenza o chiamata è utilizzato per le persone che operano, su specifica chiamata dell'Associazione, prevalentemente nei giorni di sabato e domenica presso le Unità di raccolta periferiche.

Per i dipendenti si applica il contratto Nazionale di lavoro AVIS in vigore. L'AVIS Provinciale di Bergamo ha accettato e concordato con le organizzazioni sindacali maggiormente rappresentative la contrattazione di 2° livello.

I liberi professionisti godono di compensi definiti sulla base delle tariffe professionali.

2.4.2 ~ CONSISTENZA E COMPOSIZIONE DEL PERSONALE

Il personale di AVIS Provinciale Bergamo è composto, al **31 dicembre 2022**, da

36 dipendenti con contratto a tempo indeterminato, 43 dipendenti con contratto ad intermittenza e 38 consulenti con partita Iva, per un totale di **117 persone**.

PERSONALE PER TIPOLOGIA CONTRATTO	2022	2021
Dipendenti tempo indeterminato	36	34
Dipendenti tempo determinato	0	2
Liberi professionisti (*)	38	45
Contratti a intermittenza	43	60
TOTALE	117	141

PERSONALE PER TIPOLOGIA FUNZIONE	2022	2021
Medici	46	51
Infermieri professionali	23	29
Ausiliari e raccolta	18	19
Amministrativi	30	42
TOTALE	117	141

PERSONALE AVIS PER TIPOLOGIA CONTRATTUALE E GENERE

DIPENDENTI AVIS

FUNZIONE	2022			2021		
	donne	uomini	TOTALE	donne	uomini	TOTALE
Medici	6	-	6	5	-	5
Infermieri professionali	10	-	10	10	-	10
Ausiliari e raccolta	2	-	2	2	-	2
Amministrativi	11	5	16	12	5	17
Dipendenti magazzino	-	2	2	-	2	2
TOTALE	29	7	36	29	7	36

CONSULENTI CON P.IVA

FUNZIONE	2022			2021		
	donne	uomini	TOTALE	donne	uomini	TOTALE
Infermieri professionali	7	2	9	10	2	12
Amministrativi	3	2	5	3	2	5
Ufficio stampa	1		1	1	0	1
TOTALE	11	4	15	14	4	18

MEDICI CON P.IVA

FUNZIONE	2022			2021		
	donne	uomini	TOTALE	donne	uomini	TOTALE
Medici AVIS	14	9	23	30	12	42
TOTALE	14	9	23	30	12	42

CONTRATTI INTERMITTENZA

FUNZIONE	2022			2021		
	donne	uomini	TOTALE	donne	uomini	TOTALE
Medici AVIS	1	2	3	2	2	4
Infermieri professionali	4	1	5	6	1	7
Amministrativi	17	3	20	14	5	19
Ausiliari e raccolta	13	2	15	13	2	15
TOTALE	35	8	43	35	10	45

2.4.3 ~ FORMAZIONE E VALORIZZAZIONE

L'attività di formazione per il personale viene sviluppata su vari fronti:

- » **Tirocinio professionale per operatori di sala:** tutti i collaboratori all'inizio del rapporto sono invitati ad uno specifico tirocinio sia sulla base dell'attività che verrà loro assegnata sia sulla base professionale che ciascuno propone. Tale tirocinio può variare da 15 giorni a 2 mesi.
Per gli operatori destinati ad attività amministrative (accettazione donatori) il tirocinio è fissato in 2 settimane. Ugual periodo per gli operatori al controllo emoglobine ed ECG (elettrocardiogramma).
Per coloro che operano in sala prelievo sangue, siano essi Medici, I.P. (Infermieri Professionali) o ASA/OSS, il periodo di formazione previsto può arrivare anche ad un mese, mentre per gli operatori in Sala Aferesi Produttiva la formazione richiede 30 giorni per i medici e 45/60 giorni per I.P.;
- » **Formazione professionale periodica:** in collaborazione con le ditte fornitrici di materiali e strumentazioni, con cadenza bimestrale, il personale specializzato provvede ad un aggiornamento tecnico professionale sull'impiego di materiali e macchinari.
Periodicamente tutto il personale del comparto sanitario è invitato ad incontri di aggiornamento sulle funzioni individualmente assegnate;
- » **Formazione specifica:** alcuni dipendenti che volontariamente manifestano la loro disponibilità sono soggetti a formazione specifica come qualità, sicurezza e prevenzione incendi, partecipando a corsi specifici effettuati da Società qualificate.
Alcuni dipendenti sono poi certificati, qualificati ed indirizzati a sopralluoghi ispettivi presso i Centri di Raccolta;
- » **Formazione professionale sanitaria:** si tratta di corsi organizzati per personale strettamente con funzioni sanitarie (Medici ed I.P.) che godono quindi degli accrediti ECM.

Per quanto riguarda la formazione professionale periodica, nel seguente prospetto si presentano le ore dedicate dal personale Avis suddiviso per aree di competenza:

INCONTRI FORMATIVI PERSONALE DIPENDENTE AVIS - ANNO 2022

TIPOLOGIA PERSONALE	<i>n. ore di formazione</i>
Personale Medico	24,5
Personale Infermieristico	0
Personale Amministrativo	19
Personale ausiliario e raccolta	0
TOTALE	43,5

2.4.4 ~ SISTEMI DI REMUNERAZIONE

Tutte le modalità di remunerazione del rapporto di collaborazione sono nel rispetto del CCNL A.V.I.S. al quale l'Associazione si attiene in modo coerente, assicurando a ciascuno i livelli e le fasce professionali previste per gli incarichi assegnati.

È stata inoltre stipulata una Contrattazione Aziendale di

secondo livello prevista dal Contratto Nazionale di lavoro le cui parti normative ed economiche integrano il CCNL.

La particolare tipologia dell'attività non consente e non prevede, al momento, incentivazioni o particolari condizioni migliorative da quanto stabilito dalle tabelle contrattuali.

2.4.5 ~ ALTRI ASPETTI

	2022	2021
N. di infortuni sul lavoro	0	1
Sanzioni e contenziosi in materia di salute e sicurezza	0	0
Numero di contenziosi di lavoro in essere nel corso dell'anno	0	0

2.5 I VOLONTARI

Nell'ambito delle AVIS Comunali operano circa 1.500 volontari che, oltre alla donazione del sangue, impegnano il loro tempo e le loro competenze per gestire e amministrare l'associazione.

Nello specifico i volontari che collaborano con AVIS Provinciale sono circa 500.

AVIS GIOVANI

Nell'ambito dell'AVIS Provinciale di Bergamo, oltre a tutte le cariche sociali che svolgono la loro attività a titolo gratuito, è presente anche il **Gruppo Giovani** che riunisce soci dai 18 ai 35 anni e che ha la funzione di sensibilizzare la fascia giovanile della popolazione al volontariato, in modo particolare alla donazione di sangue.

Nel 2022 si è cercato di riprendere le attività promozionali proprie del Gruppo Giovani quali stand informativi durante alcune manifestazioni estive sul territorio.

RIMBORSI

I rimborsi riconosciuti ai volontari sono esclusivamente circoscritti al Consiglio direttivo di AVIS Provinciale Bergamo. Si riferiscono alle spese sostenute per la partecipazione a riunioni o a convegni (anche fuori provincia) su specifico incarico di AVIS Provinciale Bergamo.

Alcuni componenti nell'anno 2022 hanno rinunciato volontariamente al rimborso spese.

Avis Provinciale ha stipulato una polizza assicurativa per i volontari (consiglieri e donatori).

È possibile trovare un estratto della stessa, nel quale sono illustrate le condizioni, sul sito Avis.

PERSEGUIMENTO della MISSIONE

L'Avis Provinciale Bergamo concretizza la sua missione in attività che possono essere raggruppate nelle seguenti macroaree:

- > 1. I DONATORI E LA PROMOZIONE DELLA DONAZIONE
- > 2. RACCOLTA DI SANGUE ED EMOCOMPONENTI SECONDO RIGOROSI CRITERI DI SICUREZZA
- > 3. INFORMAZIONE SANITARIA
- > 4. SVILUPPO DEL VOLONTARIATO

3.1 I DONATORI E LA PROMOZIONE DELLA DONAZIONE

3.1.1 ~ CONSISTENZA E CARATTERISTICHE DEI DONATORI

La funzione di AVIS è garantire un'adeguata promozione del dono del sangue finalizzata al raggiungimento dell'autosufficienza territoriale di sangue e plasma.

Per raggiungere tale obiettivo risulta fondamentale la presenza di un numero adeguato di persone che periodicamente effettuino donazioni di sangue sicuro e garantito.

Il fulcro centrale dell'attività dell'AVIS è quindi rappresentato dallo **sviluppo della propria base associativa** di donatori attivi¹ costituito da tutti coloro che sono iscritti negli elenchi delle AVIS Comunali e che donano periodicamente.

Nel **2022** i donatori attivi sono **34.702** su un totale di **36.791** che comprende i donatori attivi, i donatori emeriti ed i collaboratori.

NUMERO DONATORI ATTIVI

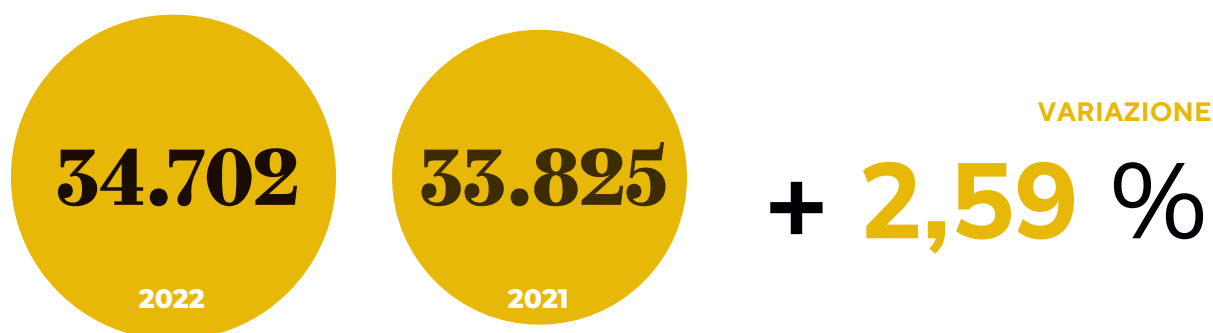

¹ Per le altre tipologie di soci si veda il cap.2 pag. 20

Per quanto riguarda la suddivisione dei donatori per **gruppo sanguigno** le percentuali rispecchiano quelle a livello nazionale con una maggioranza per il gruppo 0 positivo seguito dal gruppo A positivo.

DONATORI ATTIVI PER GRUPPO SANGUIGNO			2022	2021	variazione %
0	RH +		13.167	12.835	+ 2,59 %
	RH -		2.861	2.786	+ 2,69 %
A	RH +		11.617	11.325	+ 2,58 %
	RH -		2.418	2364	+ 2,28 %
B	RH +		2.805	2.734	+ 2,60 %
	RH -		540	545	- 0,92 %
AB	RH +		1.087	1.045	+ 4,02 %
	RH -		207	191	+ 8,38 %
TOTALE			34.702	33.825	+ 2,59 %

In merito al **genere** dei donatori, resta una forte disparità tra donne e uomini che conferma purtroppo i dati dello scorso anno anche se viene registrata una piccola percentuale di aumento tra le donne. Le donne sono il 34,05% sul totale mentre gli uomini il 65,95%.

Per quanto riguarda **età**, le fasce più numerose risultano essere quella tra i **36 - 45 anni** con **22,18%** e quella tra i **46-55 anni** con il **28,59%**.

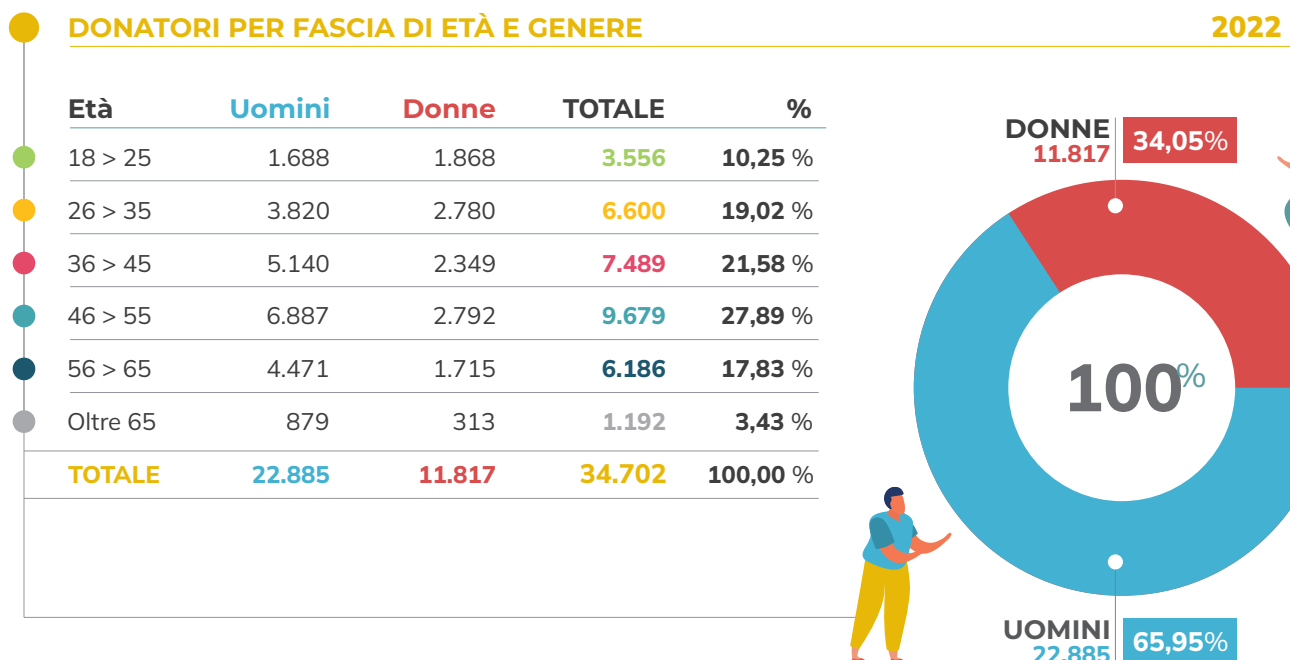

3.1.2 ~ LA TUTELA DELLA SALUTE DEI DONATORI

Garantire la salute dei donatori è un obiettivo di primaria importanza per l'AVIS.

Per questo motivo viene monitorato lo stato di salute del donatore o dell'aspirante donatore, sia attraverso esami del sangue approfonditi che attraverso un colloquio anamnestico con il medico Avis, per escludere la presenza di malattie o particolari patologie e per accertarne l'idoneità.

Inoltre con periodicità annuale vengono effettuati, insieme alla visita medica, ulteriori esami.

L'elettrocardiogramma può essere eseguito, su indicazione del medico AVIS, ogni cinque anni per il donatore sotto i 45 anni, annualmente, se di età superiore. Ulteriori approfondimenti cardiologici se il medico Avis lo ritiene opportuno, possono essere effettuati grazie alla collaborazione di un medico specialista che riceve su appuntamento presso la sede di Avis Provinciale Bergamo.

Questi esami hanno un duplice obiettivo:

1. **GARANTIRE LA SICUREZZA DEL SANGUE E DEGLI EMOCOMPONENTI DONATI PER IL RICEVENTE**
2. **PROTEGGERE LO STATO DI SALUTE DEL DONATORE STESSO**

Per esempio, la donazione senza i principali requisiti come il peso (superiore a 50 Kg), la pressione e l'età (dai 18 ai 70 anni) risulterebbe dannosa al donatore stesso.

In presenza di uno o più valori non conformi, l'iter donazionale viene sospeso.

Di seguito la tabella riassuntiva degli esami a cui i donatori vengono sottoposti prima della donazione:

ESAMI SU ASPIRANTI DONATORI

- » Gruppo sanguigno (ABO–RH-Kell)
- » Screening per epatite B, epatite C, HIV, sifilide
- » Transaminasi ALT
- » Emocromo
- » Ferritina
- » Glicemia
- » Colesterolo totale + HDL
- » Trigliceridi
- » Creatinina
- » Proteine totali

ESAMI ad ogni donazione

- » Gruppo sanguigno (ABO–RH)
- » Epatite B, epatite C, HIV (ricerca del virus con test NAT ed anticorpi per tutte e tre le infezioni virali), sifilide
- » Emocromo
- » Test di Coombs indiretto (viene effettuato alla prima donazione)

DONAZIONE e ESAMI ANNUALI

- » Gruppo sanguigno (ABO–RH)
- » Epatite B, epatite C, HIV (ricerca del virus ed anticorpi), sifilide
- » Emocromo
- » Transaminasi ALT
- » Ferritina
- » Glicemia
- » Colesterolo totale + HDL
- » Trigliceridi
- » Creatinina
- » Proteine totali
- » Elettroforesi siero proteica (*)

(*) solo per donazione in aferesi di plasma

RIVALUTAZIONE idoneità senza donazione ²

- » Screening per epatite B, epatite C, HIV, sifilide
- » Transaminasi ALT
- » Emocromo
- » Ferritina
- » Glicemia
- » Colesterolo totale + HDL
- » Trigliceridi
- » Creatinina
- » Proteine totali

² La rivalutazione dell'idoneità viene programmata per donatori che non effettuano donazioni da oltre 24 mesi

Avis Provinciale Bergamo ha da alcuni anni ottenuto la specifica autorizzazione a seguito delle verifiche di ATS Bergamo, per riconoscere come **poliambulatorio** i servizi sanitari rivolti ai donatori periodici che hanno l'obiettivo di tutelare maggiormente la salute del donatore e l'idoneità alla donazione.

Nel **2022**, le attività del poliambulatorio, si sono essenzialmente concentrate sugli esami legati all'idoneità donazionale mantenendo il consulto cardiologico e a partire da luglio, anche quello epatologico.

3.1.3 ~ ATTIVITÀ DI PROMOZIONE DELLA DONAZIONE

MEZZI DI INFORMAZIONE

SITO WEB E NEWSLETTER

Nel 2022 il sito web **avisbergamo.it** è stato visitato da 105.979 utenti per un totale di 595.648 visualizzazioni.

Sito WEB statistiche	2022	2021	differenza
Utenti	105.979	114.620	- 7,54 %
Visualizzazioni	595.648	730.031	- 18,41%



SOCIAL NETWORK

FACEBOOK, INSTAGRAM, YOUTUBE

I social network

I canali social di Avis Provinciale Bergamo confermano un trend positivo e un aumento di follower. Questi dati dimostrano come sempre più donatori restino informati sulle novità del mondo AVIS collegandosi principalmente ai social dell'associazione.

(dati al 25 febbraio 2023)

Facebook: 7.224 follower (+ 1,92% rispetto al 2021)

Instagram: 3.237 follower (+ 6,87% rispetto al 2021)

Youtube: 178 iscritti al canale

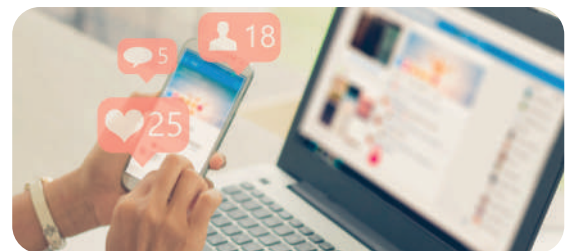

STAMPA

I rapporti con i media locali sono mantenuti dall'Ufficio Stampa di Avis Provinciale che attraverso comunicati stampa informa in merito a progetti ed eventi significativi di Avis.

Inoltre, per promuovere il mondo AVIS, da anni la nostra associazione ha stretto un accordo con il quotidiano L'Eco di Bergamo. Anche nel corso del **2022**, ogni secondo venerdì del mese, è stata pubblicata un'intera pagina "In vena di solidarietà" dedicata alle novità legate alla nostra associazione.

(segue da pag. 37)

AREA SCUOLA

L'anno scolastico 2021/22 può essere considerato un quasi ritorno alla normalità. Le scuole, a partire dalla primaria, hanno nuovamente ospitato i progetti AVIS in presenza, tranne qualche caso eccezionale che ha mantenuto la modalità on-line come soluzione alternativa nei mesi di gennaio e febbraio 2022 in cui parecchie scuole si sono trovate a svolgere nuovamente le lezioni con la modalità a distanza.

Dal punto di vista statistico, è stato un anno di risultati estremamente positivi superando addirittura i numeri degli anni pre-pandemia.

Gli studenti incontrati sono stati 8.359 con un incremento generale rispetto all'anno precedente del + 151,54%

Gli interventi nelle scuole sono sicuramente un punto strategico della promozione associativa e soprattutto uno strumento privilegiato per relazionarsi con le nuove generazioni e far conoscere loro l'importanza della donazione di sangue.

Di seguito i dati specifici per ciascun progetto.

1. AVIS NELLE SCUOLE SUPERIORI

Gli incontri nelle scuole superiori sono gestiti direttamente da Avis Provinciale Bergamo e sono principalmente rivolti alle classi quarte e quinte. Attraverso una presentazione multimediale, si descrive concretamente l'attività della nostra associazione, le modalità per diventare donatori e, soprattutto, l'importanza della donazione.

Interventi nelle scuole secondarie di secondo grado			variazione
Anno scolastico	2021 / 2022	2020 / 2021	
Istituti superiori	27 + 2 cogestione	17 + 1 cogestione	+ 61,11%
N. incontri	132	140	- 5,71%^(*)
N. classi	202	140	+ 44,29%
N. studenti	4.250	3.053	+ 39,21%

(*) gli incontri sono diminuiti perché nell'anno scolastico 2021/22 durante ciascun incontro la scuola ha potuto accorpate più classi. Nell'anno scolastico precedente, causa normative anti-covid, non era stato possibile.

2. AMICO SANGUE

Nell'anno scolastico 2021/22, il progetto promuove il tema del dono sia nelle classi quinte della primaria che nei tre anni della secondaria di primo grado, con una presentazione multimediale ed un gioco quiz per i ragazzi.

I dati di seguito si riferiscono agli interventi svolti dai relatori di Avis Provinciale in collaborazione con le Avis Comunali.

Interventi AMICO SANGUE			variazione
Anno scolastico	2021 / 2022	2020 / 2021	
Avis comunali coinvolte	34	4	+ 750%
N. incontri	135	12	+ 1.025%
N. classi	142	12	+ 1.083,33%
N. studenti	2.813	270	+ 941,85%

Di conseguenza i dati riportati nello schema non comprendono gli incontri "Amico Sangue" svolti in autonomia sul territorio provinciale dalle Comunali. Da novembre 2022, il progetto AMICO SANGUE è stato rimodulato per il solo target scuola secondaria di primo grado.

3. ROSSO SORRISO

“Rosso Sorriso”, dedicato ai primi 3 anni della scuola primaria, porta i bambini a riflettere sul tema del dono e della solidarietà in modo divertente con l’elemento gioco – fiaba. Attraverso racconti e attività pratiche, i bambini sono avvicinati suggestivamente al mondo Avis ed alla tematica del dono.

Nell’anno scolastico 2021/22 si sono ripresi gli incontri anche nella scuola primaria che a causa della pandemia erano stati sospesi.

Il progetto Rosso Sorriso, infatti, necessita di essere svolto esclusivamente in presenza.

Interventi ROSSO SORRISO

Anno scolastico	2021 / 2022	2020 / 2021
Avis comunali coinvolte	17	0
N. incontri	63	0
N. classi	65	0
N. studenti	1.296	0

FORMAZIONE AVIS SCUOLA e NUOVO MATERIALE

Nel 2022, si sono messi in campo sia momenti di formazione rivolti alle AVIS Comunali per acquisire le modalità più idonee per parlare di AVIS ai più giovani, sia nuovi strumenti per coinvolgere ed interessare gli studenti e le studentesse sul tema della donazione.

Per quanto riguarda la formazione, due gli appuntamenti de 2022:

- > **28 maggio 2022:** formazione AVIS Comunali sui progetti scuola (dalla primaria alla secondaria di primo grado)
- > **5 novembre 2022:** presentazione dei nuovi progetti formativi per le classi quinte della scuola primaria (IN VIAGGIO CON AVIS) e per le secondarie di primo grado (AMICO SANGUE).



Per quanto riguarda il nuovo materiale di presentazione, dopo attente riflessioni, il progetto AMICO SANGUE è stato “sdoppiato” realizzando un percorso specifico per le classi QUINTE della primaria con IN VIAGGIO CON AVIS e un percorso dedicato alle classi della secondaria di primo grado. I nuovi progetti sono stati realizzati a novembre 2022 e introdotti nell’anno scolastico 2022/23.

PCTO - PERCORSI PER LE COMPETENZE TRASVERSALI E ORIENTAMENTO (ex alternanza scuola lavoro)

“Il racconto dei donatori: storie che cambiano il nostro modo di guardare” è il progetto realizzato da Avis Provinciale Bergamo in collaborazione con il Liceo Artistico Manzù e l'Istituto Caniana di Bergamo, nel 2022, all'interno delle ore di PCTO (ex alternanza scuola lavoro).

Gli studenti e le studentesse, in totale 85, dopo aver partecipato ad un corso di formazione realizzato da AVIS Provinciale sull'importanza delle donazione e sulle tecniche di storytelling, sono stati suddivisi in gruppi di lavoro e “abbinati” ad un donatore o donatrice partecipanti al contest AVIS #iodonoperchè.

Da quel momento, sono nate le interviste: preziosi momenti di incontro in cui i ragazzi/e hanno inondato i donatori di domande sulla loro storia di volontariato e sentito raccontare l'esperienza di donazione direttamente da chi la donazione la fa.

Il risultato: tanti lavori, tutti interessanti, dalle grafiche per i social, alla realizzazione di manifesti, dai video di stop motion agli shooting fotografici che i ragazzi/e hanno realizzato per portare sui social le storie dei donatori con l'obiettivo di sensibilizzare i loro coetanei alla donazione di sangue.

Un lavoro impegnativo e sfidante che ha esercitato le competenze di studio (grafiche e artistiche) e allo stesso tempo creato un contatto tra i ragazzi e la nostra associazione e i donatori, facendo scoprire valori e storie che mai avrebbero immaginato.

Il progetto si è concluso con un momento di restituzione in presenza sia con gli studenti che con i donatori coinvolti presso la sede AVIS Provinciale Bergamo, **sabato 12 novembre 2022**.

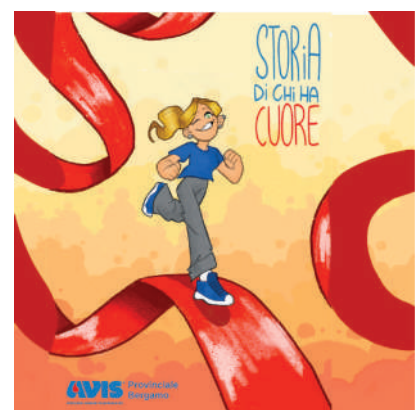
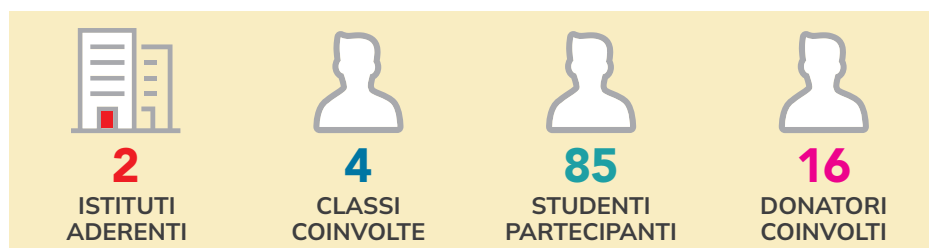

EVENTI E CAMPAGNE DI SENSIBILIZZAZIONE

Nel 2022, soprattutto nella seconda metà dell'anno, si sono riprese alcune attività in presenza per promuovere la donazione di sangue e la mission della nostra associazione.

Purtroppo, a causa dell'incertezza provocata dal riacutizzarsi della pandemia nei primi mesi dell'anno, non è stato possibile tornare completamente alla normalità e ripristinare tutte le azioni di promozione del passato.

Tuttavia, soprattutto con l'arrivo dei mesi estivi, si sono organizzati momenti in presenza sia a livello promozionale che formativo per i volontari delle Avis Comunali così da fornire nuovi strumenti di comunicazione.

La sfida più grande in questi anni è tornare a promuovere la donazione di sangue in un contesto più complesso e variegato.

Di seguito elenchiamo le azioni più significative del 2022:

1. EVENTI ORGANIZZATI DA AVIS PROVINCIALE

Giornata Mondiale del Donatore – 14 giugno

Il 14 giugno è sempre un momento fortemente evocativo per la nostra associazione, dal momento che in tutto il mondo si ricorda l'importanza della donazione di sangue.

Nel 2022, grazie ad un miglioramento della situazione sanitaria ed un crescente allentamento delle misure restrittive, si è lanciato l'invito alle Avis Comunali di tornare in piazza per promuovere la donazione di sangue. Circa una trentina di AVIS Comunali hanno aderito all'invito e si sono organizzate con stand informativi. Sul sito avisbergamo.it si è creata una mappa interattiva per segnalare le Avis scese in piazza per promuovere la donazione.

Avis Provinciale Bergamo, sempre in occasione della Giornata Mondiale, ha organizzato un convegno sul tema della gratuità del dono con la partecipazione di relatori di spicco quali Maura Gancitano, Luigino Bruni e Raffaele Mantegazza.

Inoltre si è allestita una mostra con i lavori degli studenti del Liceo Artistico Manzù presso la sede AVIS Provinciale Bergamo sul tema della donazione visitabile all'uscita della sala ristoro. Gli elaborati erano stati realizzati durante l'anno scolastico 2020/21 nei percorsi di PCTO.

Progetto #iodonoperchè

Nel 2022 è proseguito il progetto #iodonoperchè con l'obiettivo di dare voce ai nostri donatori e donatrici per sensibilizzare sempre più persone alla donazione a partire dall'esperienza di chi compie concretamente questo gesto di solidarietà

Si sono raccolte oltre 450 testimonianze e alcune di queste sono state scelte per un progetto di storytelling con gli studenti delle scuole superiori per i percorsi di PCTO, e altre ancora per le interviste sulla pagina de L'Eco di Bergamo "In vena di solidarietà" e sulle pagine social sia di AVIS Provinciale Bergamo che di AVIS Lombardia.

2. PARTECIPAZIONE DI AVIS A MANIFESTAZIONI SUL TERRITORIO PROVINCIALE

● **Iniziativa VIVA 2022**

Avis Provinciale Bergamo, in collaborazione con le Associazioni Avis e Aido, sabato 1 ottobre 2022 ha preso parte a "Viva2022", iniziativa che da alcuni anni vede la realizzazione negli spazi verdi degli istituti scolastici Natta e Quarenghi di Bergamo, di una giornata di formazione sul primo soccorso rivolta ad oltre 600 studenti, con l'intervento di numerosi istruttori e personale volontario di AREU 118, della Federazione dei Volontari del Soccorso, di FAPS Lombardia (Federazione delle Associazioni di pronto soccorso), Croce Rossa Italiana e ANPAS Lombardia. Nell'occasione Avis Provinciale è stata presente con il gazebo, raccogliendo numerose adesioni tra gli studenti e ha portato la propria testimonianza nell'incontro che si è tenuto presso l'Aula Magna.

● **AVIS e sport**

Nel 2022 è proseguita la collaborazione tra la nostra associazione e la Volley Bergamo 1991 attraverso materiale promozionale e in particolar modo l'organizzazione di stand informativi AVIS in occasione della partite della squadra presso il Pala Intrend di Bergamo sottolineando il binomio sport e stili di vita sani. Nel 2022 è stata attivata anche una collaborazione con la squadra Olimpia di Bergamo che milita nel campionato maschile di pallavolo per promuovere AVIS durante le varie partite.

● **Collaborazioni con spazi estivi**

Durante il periodo estivo, il Gruppo Giovani grazie ad alcune collaborazioni con gli spazi estivi a Bergamo quali Parco Goisis ed Edonè ha organizzato stand informativi per promuovere la donazione di sangue raggiungendo un target giovani e raccogliendo un buon numero di iscrizioni.

L'AZIONE DI PROMOZIONE E COORDINAMENTO DELLE AVIS COMUNALI

Avis Provinciale Bergamo espleta, nei confronti delle Avis Comunali, una funzione di supporto e di coordinamento su più livelli, sia dal punto di vista organizzativo, dal punto di vista della promozione e infine a livello economico.

Dal punto di vista del coordinamento della promozione, Avis Provinciale insieme alle Avis Comunali ha intrapreso nel 2006 un percorso che ha portato alla formazione delle Zone.

L'AVIS provinciale ha promosso e sostenuto la creazione delle Zone, uno strumento che permette un'operatività comune con iniziative e progetti atti all'aggregazione ed alla socialità delle singole Avis Comunali.

Le Zone consentono, oltre ad un evidente risparmio economico, la razionalizzazione e l'ottimizzazione dell'impegno e delle sinergie per il raggiungimento degli scopi della nostra Associazione.

Dopo un periodo di "rodaggio" sono state invitate le Avis di ogni singola zona ad un incontro individuale per la regolare sottoscrizione del Verbale di Costituzione della Zona e l'approvazione della Bozza di Regolamento.

E' confermato che la Zona non ha alcuna personalità giuridica, ma rappresenta solo un'unità funzionale operativa di livello intermedio fra le Avis Comunali e l'Avis Provinciale.

Nel verbale succitato viene indicato il Referente di Zona, nominato dai presenti, che avrà il compito di coordinare l'attività e le iniziative che la Zona vorrà intraprendere, convocare le riunioni e mantenere i rapporti fra le singole Avis Comunali e l'Avis Provinciale.

Per tramite del Responsabile di zona è infatti possibile predisporre una più efficace comunicazione delle direttive del Consiglio Provinciale alle singole Avis Comunali.

Dal punto di vista economico, per il finanziamento delle AVIS Comunali, AVIS Provinciale rimborsa loro quanto riconosciuto dall'Azienda Ospedaliera per attività di chiamata alla donazione dei singoli donatori ad esclusione delle proprie spese vive.

Su delibera assembleare AVIS Provinciale trattiene una quota sul rimborso trimestrale ad ogni AVIS Comunale per ogni chiamata, che vengono accantonate per costituire il fondo di ogni singola Zona.

ZONA 1 - BERGAMO

● 4 AVIS COMUNALI

AZZANO SAN PAOLO
BERGAMO
LALLIO
STIZZANO

ZONA 2 - BASSA VAL SERIANA

● 9 AVIS COMUNALI

ALZANO LOMBARDO - GORLE
NEMBRO - PEDRENGO
PRADALUNGA - RANICA
SCANZOROSCIATE -
TORRE BOLDONE - VILLA DI SERIO

ZONA 3 - MEDIA VAL SERIANA

● 14 AVIS COMUNALI

ALBINO - BIANZANO - CASNIGO
CAZZANO SANT'ANDREA - CENE
CIRANO DI GANDINO - FIORANO
GANDINO - GAZZANIGA - LEFFE - PEIA
SELVINO - SEMONTE - VERTOVA

ZONA 4 - ALTA VAL SERIANA

● 12 AVIS COMUNALI

ARDESIO - BOSSICO - CASTIONE
CERETE - CLUSONE - GORNO
GROMO - PONTENOSSA
ROVETTA - SOVERE - VAL BONDIONE
VILLA D'OGNA

ZONA 5 - VAL BREMBANA

● 10 AVIS COMUNALI

ALGUA/BRACCA/COSTA
ALTA VALLE BREMBANA
BOTTA SEDRINA
SAN GIOVANNI BIANCO
SAN PELLEGRINO - SEDRINA - SERINA
UBIALE - VEDESETA - ZOGNO

ZONA 6 - ISOLA

● 17 AVIS COMUNALI

BONATE SOPRA - BONATE SOTTO
BOTTANUCO - CALUSCO - CARVICO
CURNO - FILAGO - MAPELLO
MEDOLAGO - PONTE SAN PIETRO
PRESEZZO - SOLZA - SOTTO IL MONTE
SUISIO - TERNO D'ISOLA
TREVIOLO - VILLA D'ADDA

ZONA 7 - ISOLA 2

● 7 AVIS COMUNALI

ALMENNO SAN BARTOLOMEO
AMBIVERE - BREMBATE SOPRA
CAPRINO - CISANO - PALAZZAGO
PONTIDA

ZONA 8 - VAL CAVALLINA

● 13 AVIS COMUNALI

ALBANO SANT'ALESSANDRO
CAROBIO DEGLI ANGELI - CASAZZA
COSTA DI MEZZATE - ENTRATICO
GORLAGO - GRASSOBBIO - ENDINE
MEDIA VAL CAVALLINA -
ORIO AL SERIO - SERIATE
TORRE DE' ROVERI
TRESORE BALNEARIO

ZONA 9 - SEBINO

● 8 AVIS COMUNALI

CASTELLI CALEPIO - CASTRO
CREDARO - LOVERE - PREDORE
SARNICO - TAVERNOLA - VIGOLO

ZONA 10 - VAL CALEPIO

● 10 AVIS COMUNALI

BAGNATICA - BOLGARE -
BRUSAPORTO
CALCINATE - CHIUDUNO
GRUMELLO DEL MONTE - MONTELO
MORNICO - PALOSCO - TELGATE

ZONA 11 - MEDIA BASSA**BERGAMASCA** ● 16 AVIS COMUNALI

ARCENE - BOLTIERE - BREMBATE
SOTTO - CANONICA - CAPRIATE
CISERANO - COMUN NUOVO
DALMINE - LEVATE - OSIO SOPRA
OSIO SOTTO - POGNANO - SPIRANO
URGNANO - VERDELLINO -
VERDELLO

ZONA 12 - SOVRA COMUNALE**GERADADDA** ● 12 AVIS COMUNALI

ARZAGO - BRIGNANO - CALVENZANO
CASIRATE - CASTEL ROZZONE
FARA GERA D'ADDA - FORNOVO
MISANO GERA D'ADDA - PAGAZZANO
PONTIROLO - TREVIGLIO - VAILATE

ZONA 13 - BASSA BERGAMASCA

● 17 AVIS COMUNALI

ANTEGNATE - BARIANO - CALCIO
CARAVAGGIO - CIVIDATE AL PIANO
COLOGNO AL SERIO - COVO
FONTANELLA - GHISALBA
MARTINENGO - MORENGO
MOZZANICA - PUMENENGO
ROMANO - SERGNANO
SOLA - TORRE PALLAVICINA

ZONA 14 - VALLE IMAGNA

● 4 AVIS COMUNALI

ALMENNO SAN SALVATORE
BERBENNO - MEDIA VALL'IMAGNA
SANT'OMOBONO

ZONA 16 - BASSA VAL BREMBANA

● 6 AVIS COMUNALI

ALMÈ - PETOSINO
PONTERANICA - RAMERA
SORISOLE - VILLA D'ALMÈ

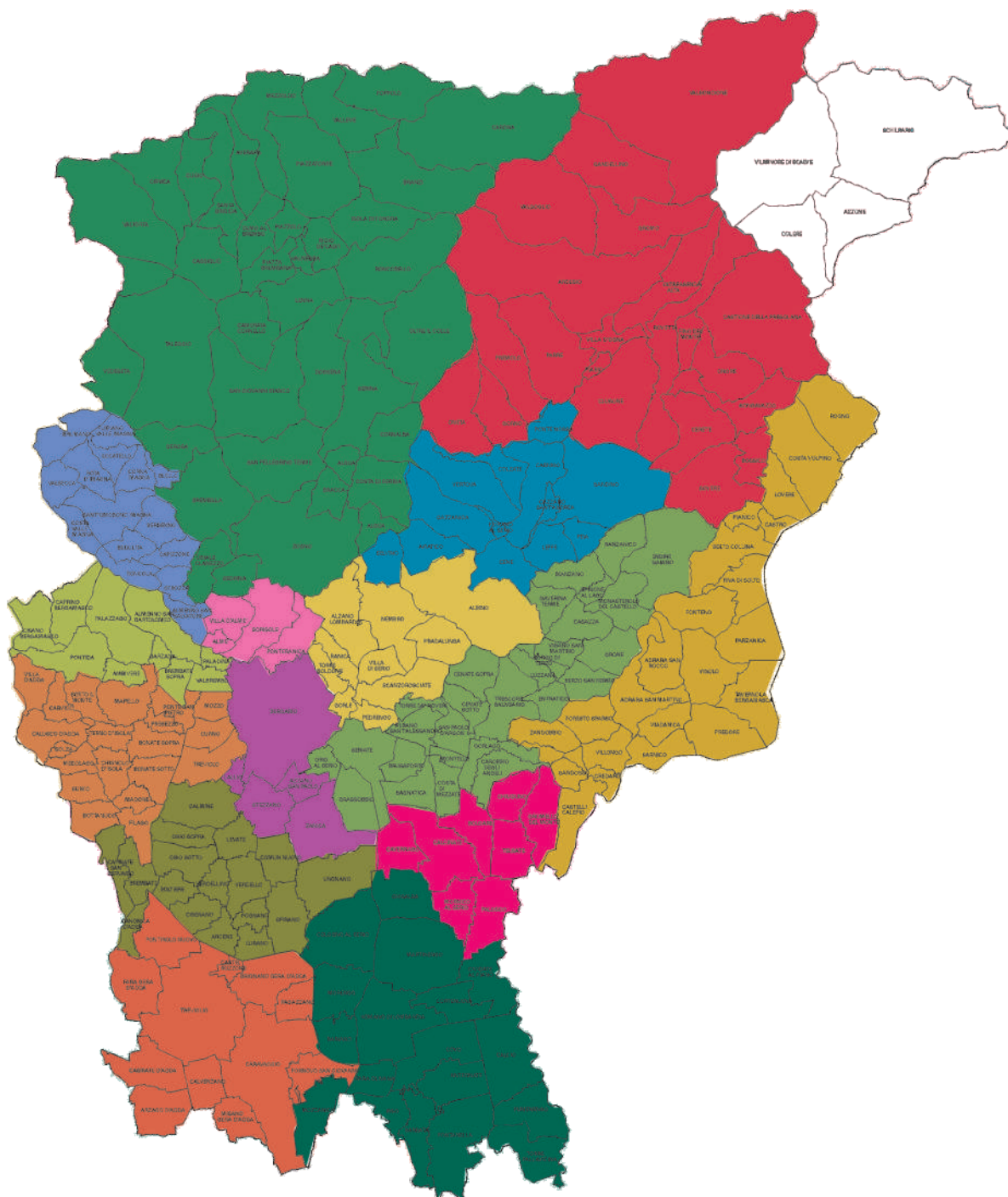

ZONA 1 - BERGAMO

ZONA 4 - ALTA VAL SERIANA

ZONA 7 - ISOLA 2

ZONA 10 - VAL CALEPIO

ZONA 13 - BASSA BERGAMASCA

ZONA 2 - BASSA VAL SERIANA

ZONA 5 - VAL BREMBANA

ZONA 8 - VAL CAVALLINA

ZONA 11 - MEDIA BASSA BERGAMASCA

ZONA 14 - VALLE IMAGNA

ZONA 3 - MEDIA VAL SERIANA

ZONA 6 - ISOLA

ZONA 9 - SEBINO

ZONA 12 - SOVRA COMUNALE GERADADDA

ZONA 16 - BASSA VAL BREMBANA

3.2 LA RACCOLTA DI SANGUE ED EMOCOMPONENTI SECONDO RIGOROSI CRITERI DI SICUREZZA

La missione di AVIS si esplica nella promozione alla donazione di sangue per il raggiungimento dell'autosufficienza sul territorio.

In relazione a questo obiettivo, l'AVIS provinciale provvede anche alla raccolta di sangue ed emocomponenti attraverso una particolare organizzazione e struttura.

3.2.1 ~ LA STRUTTURA DI RACCOLTA DI AVIS IN PROVINCIA DI BERGAMO

L'attività di raccolta viene svolta:

- > nell'**Unità di Raccolta di Bergamo**, sede dell'AVIS Provinciale, dove è possibile donare sangue ogni giorno (da lunedì a domenica) e in aferesi (da lunedì a sabato);
- > in 9 **articolazioni organizzative periferiche** (Calcinata, Clusone, Gazzaniga, Ponte San Pietro, Romano, San Giovanni Bianco, Sarnico, Trescore e Zingonia) **dislocate sul territorio provinciale** presso altrettante strutture ospedaliere e sanitarie. In tal caso la raccolta avviene principalmente nel fine settimana (venerdì-sabato ed in particolare la domenica)

UNITÀ DI RACCOLTA

Unità di Raccolta Bergamo
sede Avis Provinciale Bergamo
Via Leonardo da Vinci, 4
Bergamo

ARTICOLAZIONI ORGANIZZATIVE PERIFERICHE

Calcinata	c/o Ospedale F.M. Passi piazza Ospedale, 3 Calcinata
Clusone	c/o AOP Clusone Via Somvico Clusone
Gazzaniga	c/o Ospedale Briolini via Manzoni, 130 Gazzaniga
Ponte San Pietro	c/o Policlinico via Forlanini, 15 Ponte San Pietro
Romano	c/o Ospedale S.S. Trinità via San Francesco d'Assisi Romano di Lombardia
San Giovanni Bianco	c/o Ospedale Civile via Castelli, 5 San Giovanni Bianco
Sarnico	c/o Ospedale Faccanoni via Faccanoni, Sarnico
Trescore	c/o Ospedale S. Isidoro via Ospedale, 34 Trescore
Zingonia	c/o Policlinico S. Marco C.so Europa Zingonia

La raccolta sul territorio è completata dalle AVIS Comunali di Grumello del Monte e Chiuduno che la effettuano in forma autonoma e dalle Aziende Socio Sanitarie Territoriali ASST Bergamo Est e ASST Bergamo Ovest, che si avvalgono anche di donatori AVIS.

3.2.2 ~ I RISULTATI DELLA RACCOLTA

Nel 2022 la raccolta provinciale su donatori Avis ha fatto registrare **61.978** donazioni contro le 63.579 dell'anno precedente, con una riduzione pertanto di 1.601 unità.

Diversamente dall'andamento delle donazioni registrato nel 2021, in cui vi era stato un incremento donazionale tale da riportare la raccolta provinciale pressoché ai livelli pre-pandemia, nel 2022 vi è stato un nuovo calo delle donazioni.

Il calo di 1.601 unità complessive rispetto al 2022 ha interessato per 710 unità la raccolta associativa fatta da Avis e per 891 unità la raccolta Ospedaliera.

Le cause di questa inversione di tendenza, nonostante anche nel 2022 vi sia stato un ulteriore e progressivo allontanamento dai tempi più bui della pandemia, non sono ancora ben chiare.

Si potrebbe forse ipotizzare che le numerose restrizioni che la nostra società ha dovuto affrontare nei due anni precedenti abbiano in qualche modo influito anche sulle abitudini dei donatori che, grazie alla ritrovata e meritata libertà, hanno ripreso a muoversi e a viaggiare maggiormente e questo potrebbe aver influito su una loro ridotta o rimandata attività donazionale.

Inoltre, anche nel 2022, proprio a causa della fine delle continue restrizioni previste in precedenza, il Covid ha continuato a circolare nelle sue numerose varianti, provocando ancora frequenti ondate di contagi che possono aver inciso sull'idoneità periodica dei donatori.

Nella tabella seguente i dettagli:

RACCOLTA TOTALE AVIS PROVINCIALE BERGAMO	2022	2021	diff.	diff. %
SANGUE INTERO	45.663	46.717	- 1.054	- 2,26%
AFERESI	16.315	16.862	- 547	- 3,24%
TOTALE	61.978	63.579	- 1.601	- 2,52%

Questo dato comprende quanto raccolto:

- » direttamente da AVIS Provinciale Bergamo sia nell'**Unità di Raccolta di Bergamo** che nelle **Articolazioni organizzative periferiche**;
- » dalle AVIS Comunali autonome;
- » dalle strutture Ospedaliere attraverso donatori Avis

È possibile donare anche presso i Centri trasfusionali:

- » Azienda Socio Sanitaria Territoriale di Bergamo EST (Alzano, Gazzaniga, Lovere, Sarnico, Seriate)
- » Azienda Socio Sanitaria Territoriale di Bergamo OVEST (Romano di Lombardia, Treviglio)

RACCOLTA DI SANGUE INTERO

Le donazioni di sangue intero, in totale **45.663**, sono il risultato della raccolta effettuata dalla sede AVIS Provinciale Bergamo (**20.769** unità), dalle Articolazioni organizzative periferiche (**11.811** unità), dalle AVIS Comunali autonome (**1.132** unità) e dalle Strutture Ospedaliere (**11.951** unità).

SANGUE INTERO

	U.R. Monterosso	U.R. Periferiche	AVIS Comunali Autonome	Strutture Ospedaliere	TOTALE
2022	20.769	11.811	1.132	11.951	45.663
2021	20.407	12.757	1.129	12.424	46.717
Differenza	+ 362	- 946	+ 3	- 473	-1.054
Differenza %	+ 1,77%	- 7,42%	+ 0,27%	- 3,81%	- 2,26%

RACCOLTA IN AFERESI

Le donazioni in aferesi, in totale **16.315** sono il risultato dell'attività dell'Unità di Raccolta di Bergamo (**11.493** unità), delle Articolazioni organizzative periferiche di Romano di Lombardia e di Clusone (**2.089** unità) e delle strutture ospedaliere che praticano il prelievo in aferesi (**2.733** unità).

AFERESI

	U.R. Monterosso	U.R. Periferiche	Strutture Ospedaliere	TOTALE
2022	11.493	2.089	2.733	16.315
2021	11.544	2.167	3.151	16.862
Differenza	-51	- 78	- 418	- 547
Differenza %	- 0,44%	- 3,60%	- 13,27%	- 3,24%

I RISULTATI PER UNITÀ DI RACCOLTA	N. Donazioni SANGUE INTERO		N. Donazioni in AFERESI	
	2022	2021	2022	2021
MONTEROSSO (sede AVIS Provinciale Bergamo) via Leonardo da Vinci, 4 - Bergamo	20.769	20.407	11.493	11.544
CALCINATE c/o Ospedale F.M. Passi piazza Ospedale, 3 - Calcinate	1.238	1.451		
CLUSONE c/o AOP Clusone via Somvico - Clusone	1.404	1.589	1.033	1.093
GAZZANIGA c/o Ospedale Briolini via Manzoni, 130 - Gazzaniga	1.490	1.564		
PONTE SAN PIETRO c/o Policlinico via Forlanini, 15 - Ponte San Pietro	1.342	1.447		
ROMANO c/o Ospedale S.S. Trinità via S. Francesco d'Assisi - Romano di Lombardia	2.288	2.357	1.056	1.074
SAN GIOVANNI BIANCO c/o Ospedale Civile via Castelli, 5 - S. Giovanni Bianco	643	697		
SARNICO c/o Ospedale Faccanoni via Faccanoni - Sarnico	754	848		
TRESCORE c/o Ospedale S. Isidoro via Ospedale, 34 - Trescore	1.458	1.547		
ZINGONIA c/o Policlinico S. Marco C.so Europa - Zingonia	1.194	1.257		
TOTALE	32.580	33.164	13.582	13.711
	2022	2021	2022	2021

DONAZIONI E AVIS COMUNALI

In merito all'attività di raccolta, nel seguente prospetto vengono evidenziate le donazioni di sangue intero e le donazioni in aferesi relative alle varie AVIS Comunali raggruppate nelle Zone di appartenenza.

ATTIVITÀ DI RACCOLTA 2022 SUDDIVISIONE PER ZONE RIEPILOGO

2022 ZONE ASSOCIATIVE	ATTIVITÀ DI RACCOLTA - SUDDIVISIONE PER ZONE							RIEPILOGO		
	AVIS PROVINCIALE BERGAMO				RACCOLTA OSPEDALIERA		RACCOLTA AUTOMOMA	TOTALI		
	SANGUE INTERO		AFERESI		SANGUE INTERO	AFERESI	SANGUE INTERO	SANGUE INTERO	AFERESI	GENERALE
	MONTEROSSO	PERIFERICHE	MONTEROSSO	PERIFERICHE						
1 Bergamo	5.591	57	2.616	25	46	68	0	5.694	2.709	8.403
2 Bassa Val Seriana	1.827	14	880	7	247	55	0	2.088	942	3.030
3 Media Val Seriana	880	1.506	752	217	357	23	0	2.743	992	3.735
4 Alta Val Seriana	228	1.375	103	758	13	17	0	1.616	878	2.494
5 Val Brembana	1.139	654	941	16	0	10	0	1.793	967	2.760
6 Isola 1	2.337	1.004	1.541	0	2	28	0	3.343	1.569	4.912
7 Isola 2	1.115	293	529	6	3	9	0	1.411	544	1.955
8 Val Cavallina	1.510	1.467	789	26	514	126	0	3.491	941	4.432
9 Sebino	104	846	149	20	1.963	91	0	2.913	260	3.173
10 Val Calepio	862	1.137	424	80	149	93	1.132	3.280	597	3.877
11 Media Bassa B.sca	2.067	1.134	1.318	59	7	19	0	3.208	1.396	4.604
12 Treviglio	51	32	34	15	7.670	1.402	0	7.753	1.451	9.204
13 Bassa Bergamasca	943	2.358	280	863	1.059	791	0	4.360	1.934	6.294
14 Valle Imagna	925	26	368	1	2	5	0	953	374	1.327
16 Bassa Val Brembana	1.049	6	687	1	0	11	0	1.055	699	1.754
Avis altre province	135	3	99	3	0	0	0	138	102	240
TOTALE	20.769	11.811	11.493	2.089	11.951	2.733	1.132	45.663	16.315	61.978

ATTIVITÀ DI RACCOLTA 2022 SUDDIVISIONE PER ZONE

ZONA 1		BERGAMO								
AVIS COMUNALE <small>IN ORDINE ALFABETICO</small>	AVIS PROVINCIALE BERGAMO				RACCOLTA OSPEDALIERA		RACCOLTA AUTOMOMA	TOTALI		
	SANGUE INTERO		AFERESI		SANGUE INTERO	AFERESI	SANGUE INTERO	SANGUE INTERO	AFERESI	GENERALE
	MONTEROSSO	PERIFERICHE	MONTEROSSO	PERIFERICHE						
Azzano S.Paolo	224	3	167	0	4	0	0	231	167	398
Bergamo	4.895	49	2.229	25	40	60	0	4.984	2.314	7.298
Lallio	130	0	69	0	0	3	0	130	72	202
Stezzano	342	5	151	0	2	5	0	349	156	505
TOTALE	5.591	57	2.616	25	46	68	0	5.694	2.709	8.403

ZONA 2		ZONA 2 - BASSA VAL SERIANA								
AVIS COMUNALE <small>IN ORDINE ALFABETICO</small>	AVIS PROVINCIALE BERGAMO				RACCOLTA OSPEDALIERA		RACCOLTA AUTOMOMA	TOTALI		
	SANGUE INTERO		AFERESI		SANGUE INTERO	AFERESI	SANGUE INTERO	SANGUE INTERO	AFERESI	GENERALE
	MONTEROSSO	PERIFERICHE	MONTEROSSO	PERIFERICHE						
Alzano Lombardo	255	0	127	1	182	22	0	437	150	587
Gorle	119	0	63	0	3	2	0	122	65	187
Nembro	351	2	207	6	13	6	0	366	219	585
Pedrengo	180	0	54	0	14	7	0	194	61	255
Pradalunga	190	7	161	0	3	1	0	200	162	362
Ranica	161	0	36	0	2	1	0	163	37	200
Scanzorosciate	208	5	109	0	2	5	0	215	114	329
Torre Boldone	204	0	67	0	2	2	0	206	69	275
Villa di Serio	159	0	56	0	26	9	0	185	65	250
TOTALE	1.827	14	880	7	247	55	0	2.088	942	3.030

ZONA 3		MEDIA VAL SERIANA								
AVIS COMUNALE <small>IN ORDINE ALFABETICO</small>	AVIS PROVINCIALE BERGAMO				RACCOLTA OSPEDALIERA		RACCOLTA AUTOMOMA	TOTALI		
	SANGUE INTERO		AFERESI		SANGUE INTERO	AFERESI	SANGUE INTERO	SANGUE INTERO	AFERESI	GENERALE
	MONTEROSSO	PERIFERICHE	MONTEROSSO	PERIFERICHE						
Albino	270	301	218	19	20	1	0	591	238	829
Bianzano	9	12	1	0	0	0	0	21	1	22
Casnigo	51	111	49	24	17	0	0	179	73	252
Cazzano S.Andrea	57	52	28	22	16	0	0	125	50	175
Cene	95	149	72	12	40	0	0	284	84	368
Cirano di Gandino	15	56	7	7	15	11	0	86	25	111
Fiorano al Serio	37	22	35	4	28	2	0	87	41	128
Gandino	27	124	11	8	8	0	0	159	19	178
Gazzaniga	38	211	130	47	133	7	0	382	184	566
Lefte	36	177	17	15	11	0	0	224	32	256
Peia	10	46	12	2	19	0	0	75	14	89
Selvino	101	37	97	0	3	1	0	141	98	239
Semonte	36	9	24	10	6	0	0	51	34	85
Vertova	98	199	51	47	41	1	0	338	99	437
TOTALE	880	1.506	752	217	357	23	0	2.743	992	3.735

ZONA 4		ALTA VAL SERIANA								
AVIS COMUNALE <small>IN ORDINE ALFABETICO</small>	AVIS PROVINCIALE BERGAMO				RACCOLTA OSPEDALIERA		RACCOLTA AUTOMOMA	TOTALI		
	SANGUE INTERO		AFERESI		SANGUE INTERO	AFERESI	SANGUE INTERO	SANGUE INTERO	AFERESI	GENERALE
	MONTEROSSO	PERIFERICHE	MONTEROSSO	PERIFERICHE						
Ardesio	1	41	1	27	0	0	0	42	28	70
Bossico	11	141	11	115	0	0	0	152	126	278
Castione	6	71	3	33	0	0	0	77	36	113
Cerete	8	73	2	44	0	0	0	81	46	127
Clusone	52	385	18	154	6	5	0	443	177	620
Gorno	20	50	7	44	0	2	0	70	53	123
Gromo	40	111	3	42	0	8	0	151	53	204
Ponte Nossa	33	111	14	37	6	2	0	150	53	203
Rovetta	19	131	9	139	0	0	0	150	148	298
Sovere	16	122	15	22	1	0	0	139	37	176
Valbondione	7	50	10	24	0	0	0	57	34	91
Villa d'Ogna	15	89	10	77	0	0	0	104	87	191
TOTALE	228	1.375	103	758	13	17	0	1.616	878	2.494

ZONA 5 AVIS COMUNALE IN ORDINE ALFABETICO		VAL BREMBANA									
		AVIS PROVINCIALE BERGAMO				RACCOLTA OSPEDALIERA		RACCOLTA AUTOMOMA	TOTALI		
		SANGUE INTERO		AFERESI		SANGUE INTERO	AFERESI	SANGUE INTERO	SANGUE INTERO	AFERESI	GENERALE
		MONTEROSSO	PERIFERICHE	MONTEROSSO	PERIFERICHE						
Algua Bracca Costa	95	29	67	0	0	0	0	124	67	191	
Alta V.Brembana	144	173	126	0	0	1	0	317	127	444	
Botta Sedrina	55	2	29	0	0	0	0	57	29	86	
S.Giovanni Bianco	186	150	162	3	0	0	0	336	165	501	
S.Pellegrino	177	100	116	0	0	8	0	277	124	401	
Sedrina	48	0	46	0	0	0	0	48	46	94	
Serina	63	39	77	13	0	0	0	102	90	192	
Ubiale	67	78	66	0	0	1	0	145	67	212	
Vedeseta	27	56	36	0	0	0	0	83	36	119	
Zogno	277	27	216	0	0	0	0	304	216	520	
TOTALE	1.139	654	941	16	0	10	0	1.793	967	2.760	

ZONA 6 AVIS COMUNALE IN ORDINE ALFABETICO		ISOLA									
		AVIS PROVINCIALE BERGAMO				RACCOLTA OSPEDALIERA		RACCOLTA AUTOMOMA	TOTALI		
		SANGUE INTERO		AFERESI		SANGUE INTERO	AFERESI	SANGUE INTERO	SANGUE INTERO	AFERESI	GENERALE
		MONTEROSSO	PERIFERICHE	MONTEROSSO	PERIFERICHE						
Bonate Sopra	152	103	113	0	2	9	0	257	122	379	
Bonate Sotto	146	57	117	0	0	1	0	203	118	321	
Bottanuco	85	31	50	0	0	0	0	116	50	166	
Calusco	158	193	96	0	0	2	0	351	98	449	
Carvico	119	39	80	0	0	0	0	158	80	238	
Curno	224	14	125	0	0	2	0	238	127	365	
Filago	103	41	85	0	0	0	0	144	85	229	
Mapello	161	41	120	0	0	3	0	202	123	325	
Medolago	51	27	31	0	0	0	0	78	31	109	
Ponte S.Pietro	229	84	100	0	0	1	0	313	101	414	
Presezzo	163	142	108	0	0	0	0	305	108	413	
Solza	46	14	26	0	0	0	0	60	26	86	
Sotto il Monte	118	48	105	0	0	5	0	166	110	276	
Suisio	100	40	48	0	0	0	0	140	48	188	
Terno d'Isola	138	25	72	0	0	2	0	163	74	237	
Treviolo	265	12	201	0	0	3	0	277	204	481	
Villa d'Adda	79	93	64	0	0	0	0	172	64	236	
TOTALE	2.337	1.004	1.541	0	2	28	0	3.343	1.569	4.912	

ZONA 7		ISOLA 2								
AVIS COMUNALE <small>IN ORDINE ALFABETICO</small>	AVIS PROVINCIALE BERGAMO				RACCOLTA OSPEDALIERA		RACCOLTA AUTOMOMA	TOTALI		
	SANGUE INTERO		AFERESI		SANGUE INTERO	AFERESI	SANGUE INTERO	SANGUE INTERO	AFERESI	GENERALE
	MONTEROSSO	PERIFERICHE	MONTEROSSO	PERIFERICHE						
Almenno S.Bartolomeo	197	55	96	0	2	0	0	254	96	350
Ambivere	110	21	92	0	0	5	0	131	97	228
Brembate Sopra	203	74	78	0	0	0	0	277	78	355
Caprino	58	32	25	0	0	0	0	90	25	115
Cisano	283	71	105	6	1	0	0	355	111	466
Palazzago	136	15	62	0	0	0	0	151	62	213
Pontida	128	25	71	0	0	4	0	153	75	228
TOTALE	1.115	293	529	6	3	9	0	1.411	544	1.955

ZONA 8		VAL CAVALLINA								
AVIS COMUNALE <small>IN ORDINE ALFABETICO</small>	AVIS PROVINCIALE BERGAMO				RACCOLTA OSPEDALIERA		RACCOLTA AUTOMOMA	TOTALI		
	SANGUE INTERO		AFERESI		SANGUE INTERO	AFERESI	SANGUE INTERO	SANGUE INTERO	AFERESI	GENERALE
	MONTEROSSO	PERIFERICHE	MONTEROSSO	PERIFERICHE						
Albano S.Alessandro	185	3	163	5	27	3	0	215	171	386
Carobbio	73	315	66	1	16	5	0	404	72	476
Casazza	119	297	46	8	6	3	0	422	57	479
Costa Mezzate	78	51	32	0	5	0	0	134	32	166
Endine	27	138	6	5	9	0	0	174	11	185
Entratico	22	86	40	1	3	3	0	111	44	155
Gorlago	99	109	52	3	6	7	0	214	62	276
Grassobbio	166	0	59	0	41	11	0	207	70	277
Media V.Cavallina	93	182	63	0	4	1	0	279	64	343
Orio al Serio	55	0	26	0	2	7	0	57	33	90
Seriante	271	6	89	1	373	66	0	650	156	806
Torre de' Roveri	68	1	29	0	3	0	0	72	29	101
Trescore	254	279	118	2	19	20	0	552	140	692
TOTALE	1.510	1.467	789	26	514	126	0	3.491	941	4.432

ZONA 9		SEBINO								
AVIS COMUNALE <small>IN ORDINE ALFABETICO</small>	AVIS PROVINCIALE BERGAMO				RACCOLTA OSPEDALIERA		RACCOLTA AUTOMOMA	TOTALI		
	SANGUE INTERO		AFERESI		SANGUE INTERO	AFERESI	SANGUE INTERO	SANGUE INTERO	AFERESI	GENERALE
	MONTEROSSO	PERIFERICHE	MONTEROSSO	PERIFERICHE						
Castelli Calepio	37	190	33	0	14	4	0	241	37	278
Castro	1	0	0	1	49	0	0	50	1	51
Credaro	5	21	8	1	53	1	0	79	10	89
Loveve	3	0	0	5	919	16	0	922	21	943
Predore	10	44	10	0	10	0	0	64	10	74
Sarnico	28	350	21	2	791	48	0	1.169	71	1.240
Tavernola	15	80	33	3	43	7	0	138	43	181
Vigolo	11	60	27	0	3	0	0	74	27	101
TOTALE	110	745	132	12	1.882	76	0	2.737	220	2.957

ZONA 10		VAL CALEPIO								
AVIS COMUNALE <small>IN ORDINE ALFABETICO</small>	AVIS PROVINCIALE BERGAMO				RACCOLTA OSPEDALIERA		RACCOLTA AUTOMOMA	TOTALI		
	SANGUE INTERO		AFERESI		SANGUE INTERO	AFERESI	SANGUE INTERO	SANGUE INTERO	AFERESI	GENERALE
	MONTEROSSO	PERIFERICHE	MONTEROSSO	PERIFERICHE						
Bagnatica	140	53	32	0	15	6	0	208	38	246
Bolgare	68	124	37	11	4	4	0	196	52	248
Brusaporto	225	37	90	4	42	11	0	304	105	409
Calcinata	111	342	108	20	4	12	0	457	140	597
Chiuduno	12	1	7	0	15	8	413	441	15	456
Grumello del Monte	23	0	35	0	64	37	719	806	72	878
Montello	86	18	34	0	4	5	0	108	39	147
Mornico	60	131	25	10	0	0	0	191	35	226
Palosco	100	300	36	35	1	9	0	401	80	481
Telgate	37	131	20	0	0	1	0	168	21	189
TOTALE	862	1.137	424	80	149	93	1.132	3.280	597	3.877

ZONA 11 AVIS COMUNALE IN ORDINE ALFABETICO	MEDIA BASSA BERGAMASCA									
	AVIS PROVINCIALE BERGAMO				RACCOLTA OSPEDALIERA		RACCOLTA AUTOMOMA	TOTALI		
	SANGUE INTERO		AFERESI		SANGUE INTERO	AFERESI	SANGUE INTERO	SANGUE INTERO	AFERESI	GENERALE
	MONTEROSSO	PERIFERICHE	MONTEROSSO	PERIFERICHE						
Arcene	130	98	71	4	0	3	0	228	78	306
Boltiere	85	86	43	2	0	1	0	171	46	217
Brembate Sotto	167	138	71	0	2	0	0	307	71	378
Canonica	62	96	82	0	0	0	0	158	82	240
Capriate	115	60	65	0	0	0	0	175	65	240
Ciserano	72	57	83	8	0	2	0	129	93	222
Comun Nuovo	122	10	105	0	4	0	0	136	105	241
Dalmine	465	34	266	0	0	2	0	499	268	767
Levate	111	30	92	4	0	0	0	141	96	237
Osio Sopra	111	49	104	0	0	0	0	160	104	264
Osio Sotto	115	124	82	1	0	7	0	239	90	329
Pognano	57	78	31	10	0	0	0	135	41	176
Spirano	107	39	53	12	0	0	0	146	65	211
Urgnano	169	125	75	7	1	0	0	295	82	377
Verdellino	90	78	27	0	0	0	0	168	27	195
Verdello	89	32	68	11	0	4	0	121	83	204
TOTALE	2.067	1.134	1.318	59	7	19	0	3.208	1.396	4.604

ZONA 12 AVIS COMUNALE IN ORDINE ALFABETICO	SOVRA COMUNALE GERADADDA									
	AVIS PROVINCIALE BERGAMO				RACCOLTA OSPEDALIERA		RACCOLTA AUTOMOMA	TOTALI		
	SANGUE INTERO		AFERESI		SANGUE INTERO	AFERESI	SANGUE INTERO	SANGUE INTERO	AFERESI	GENERALE
	MONTEROSSO	PERIFERICHE	MONTEROSSO	PERIFERICHE						
Arzago	0	0	0	0	300	45	0	300	45	345
Brignano	3	8	0	8	487	101	0	498	109	607
Calvenzano	3	0	0	0	342	67	0	345	67	412
Casirate	3	0	1	0	460	74	0	463	75	538
Castel Rozzone	3	3	4	1	463	91	0	469	96	565
Fara d'Adda	8	0	4	0	861	153	0	869	157	1.026
Fornovo	9	16	0	4	392	57	0	417	61	478
Misano Gera d'Adda	0	0	0	0	396	24	0	396	24	420
Pagazzano	3	2	0	0	217	37	0	222	37	259
Pontirolo	2	0	16	0	494	103	0	496	119	615
Treviglio	17	3	9	2	3.258	650	0	3.278	661	3.939
TOTALE	51	32	34	15	7.670	1.402	0	7.753	1.451	9.204

ZONA 13 AVIS COMUNALE IN ORDINE ALFABETICO	BASSA BERGAMASCA									
	AVIS PROVINCIALE BERGAMO				RACCOLTA OSPEDALIERA		RACCOLTA AUTOMOMA	TOTALI		
	SANGUE INTERO		AFERESI		SANGUE INTERO	AFERESI	SANGUE INTERO	SANGUE INTERO	AFERESI	GENERALE
	MONTEROSSO	PERIFERICHE	MONTEROSSO	PERIFERICHE						
Antegnate	9	143	6	66	0	70	0	152	142	294
Bariano	33	120	5	23	0	10	0	153	38	191
Calcio	4	145	0	31	0	39	0	149	70	219
Caravaggio	12	4	4	14	1.040	266	0	1.056	284	1.340
Cividate	51	135	27	62	0	19	0	186	108	294
Cologno	257	317	81	56	7	9	0	581	146	727
Covo	7	77	5	18	0	8	0	84	31	115
Fontanella	3	138	0	70	0	31	0	141	101	242
Ghisalba	132	148	47	52	1	9	0	281	108	389
Martinengo	61	116	10	41	0	20	0	177	71	248
Morengo	34	112	20	48	0	26	0	146	94	240
Mozzanica	125	78	19	60	7	0	0	210	79	289
Pumenengo	4	74	7	13	0	17	0	78	37	115
Romano	86	559	17	209	4	267	0	649	493	1.142
Sernano	107	94	26	66	0	0	0	201	92	293
Sola	15	34	6	18	0	0	0	49	24	73
Torre Pallavicina	3	64	0	16	0	0	0	67	16	83
TOTALE	943	2.358	280	863	1.059	791	0	4.360	1.934	6.294

ZONA 14		VALLE IMAGNA								
AVIS COMUNALE IN ORDINE ALFABETICO	AVIS PROVINCIALE BERGAMO				RACCOLTA OSPEDALIERA		RACCOLTA AUTOMOMA	TOTALI		
	SANGUE INTERO		AFERESI		SANGUE INTERO	AFERESI	SANGUE INTERO	SANGUE INTERO	AFERESI	GENERALE
	MONTEROSSO	PERIFERICHE	MONTEROSSO	PERIFERICHE						
Almenno S.Salvatore	208	4	96	1	2	0	0	214	97	311
Berbenno	163	3	55	0	0	1	0	166	56	222
Media Valle Imagna	147	3	61	0	0	4	0	150	65	215
S.Omobono Terme	407	16	156	0	0	0	0	423	156	579
TOTALE	925	26	368	1	2	5	0	953	374	1.327

ZONA 16		BASSA VAL BREMBANA								
AVIS COMUNALE IN ORDINE ALFABETICO	AVIS PROVINCIALE BERGAMO				RACCOLTA OSPEDALIERA		RACCOLTA AUTOMOMA	TOTALI		
	SANGUE INTERO		AFERESI		SANGUE INTERO	AFERESI	SANGUE INTERO	SANGUE INTERO	AFERESI	GENERALE
	MONTEROSSO	PERIFERICHE	MONTEROSSO	PERIFERICHE						
Almè	181	3	94	0	0	0	0	184	94	278
Petosino	221	1	145	0	0	2	0	222	147	369
Ponteranica	131	0	96	0	0	0	0	131	96	227
Ramera	27	0	43	1	0	0	0	27	44	71
Sorisole	189	1	101	0	0	1	0	190	102	292
Villa d'Almè	300	1	208	0	0	8	0	301	216	517
TOTALE	1.049	6	687	1	0	11	0	1.055	699	1.754

		ALTRE PROVINCIE								
AVIS COMUNALE IN ORDINE ALFABETICO	AVIS PROVINCIALE BERGAMO				RACCOLTA OSPEDALIERA		RACCOLTA AUTOMOMA	TOTALI		
	SANGUE INTERO		AFERESI		SANGUE INTERO	AFERESI	SANGUE INTERO	SANGUE INTERO	AFERESI	GENERALE
	MONTEROSSO	PERIFERICHE	MONTEROSSO	PERIFERICHE						
Calolziocorte	106	0	86	0	0	0	0	106	86	192
Camisano								0	0	0
Vailate	0	0	0	3	0	0	0	0	3	3
Vercurago	29	3	13	0	0	0	0	32	13	45
TOTALE	135	3	99	3	0	0	0	138	102	240

3.2.3 ~ LA TUTELA DELLA SALUTE DEI RICEVENTI

Tutelare la salute dei pazienti trasfusi e fornire loro sangue ed emocomponenti che rispondano a criteri di massima qualità e sicurezza è un principio cardine per AVIS Provinciale Bergamo tanto che tutta la sua attività è gestita e organizzata per garantire il raggiungimento di questo obiettivo.

● QUALITÀ E SICUREZZA DEL SANGUE ED EMOCOMPONENTI RACCOLTI

Innanzitutto, per garantire standard di sicurezza, **tutti i donatori sono selezionati sulla base di precise regole** che permettono di avere donatori scelti e consapevoli che il gesto che compiono è un impegno di responsabilità sociale, oltre che un atto anonimo e volontario di solidarietà.

Il donatore è sottoposto ad esami e ad un colloquio medico che accertano il suo stato di salute e uno stile di vita sano.

In quest'ottica il colloquio con il medico acquista un'importanza fondamentale e richiede un'assoluta sincerità e responsabilità da parte del donatore che, **in ogni caso, conferma la sua responsabilità sottoscrivendo il questionario compilato sulla base delle proprie dichiarazioni.**

Per rendere l'attività di AVIS maggiormente in linea con gli standard di qualità prefissati per garantire che il sangue raccolto sia sicuro, risulta fondamentale che, in particolare, il **personale medico e infermieristico AVIS** frequenti periodicamente corsi di aggiornamento accreditati dal programma per l'Educazione Continua in Medicina.

Nel corso del 2022 AVIS Provinciale Bergamo ha organizzato incontri formativi avvalendosi della collaborazione di Avis Regionale Lombardia essendo quest'ultima Provider accreditato ECM per l'intero territorio nazionale.

A partire dal 28 agosto 2000 AVIS ha ottenuto la **certificazione del sistema di gestione per la qualità (l'attuale norma è la ISO 9001:2015** e l'ente di certificazione è Bureau Veritas Certification Italia).

3.2.4 ~ INFORMAZIONE SANITARIA E CORSI ECM

In collaborazione con Avis Regionale Lombardia, provider accreditato per l'Educazione Continua in Medicina, nel 2022 Avis Provinciale Bergamo ha organizzato 2 corsi:

- > **5 ottobre 2022:** Esecuzione, lettura ed interpretazione del tracciato ECGrafico
- > **14 dicembre 2022:** Inquadramento diagnostico e terapeutico delle anemie carenziali.
Criteri di reclutamento, selezione e fidelizzazione del donatore in aferesi.

Rendiconto ECONOMICO FINANZIARIO PATRIMONIALE

MODELLO C – RELAZIONE DI MISSIONE

PREMESSA

In ossequio alle disposizioni attualmente vigenti per gli Enti del Terzo Settore in materia di obbligo di redazione e pubblicazione del bilancio sociale (D.Lgs. 117/2017 meglio noto come “Codice del Terzo Settore e D.M. del 4.07.2019 “Linee guida per la realizzazione di sistemi di valutazione dell’impatto sociale delle attività svolte dagli enti del Terzo settore”), si rendiconta nel presente capitolo la situazione economica e patrimoniale di Avis Provinciale Bergamo, nel rispetto dello schema del “Modello C – Relazione di Missione”, previsto dalla norma.

Poiché alcune aree tematiche previste dallo sviluppo del Modello C standard di rendicontazione, in quanto non specificatamente attinenti le finalità di analisi economica e finanziaria del presente capitolo potrebbero essere state già ampiamente rendicontate nei capitoli precedenti, è possibile rinvenire una loro trattazione più esaustiva facendo riferimento al rimando pagina ove indicato.

INFORMAZIONI GENERALI SULL’ENTE, MISSION, ATTIVITÀ

L’Associazione Avis Provinciale Bergamo, Organizzazione di Volontariato OdV, è costituita da coloro che donano volontariamente, gratuitamente, periodicamente e anonimamente il proprio sangue e gli emocomponenti, nonché dalle Associazioni Comunali o di base di appartenenza.

Avis Provinciale Bergamo ha sede legale a Bergamo, in via Leonardo Da Vinci n. 4 - C.F. e P.I. 00716550165, dal 12/12/2022 è iscritta al RUNTS (Registro Unico Nazionale del Terzo Settore) con repertorio n.85823.

E’ dotata di personalità giuridica essendo iscritta, dal 5/11/2007, con repertorio n.2267 (DPGR 13.046 del 5/11/2007) al Registro Regionale delle Persone Giuridiche Private.

Inoltre Avis Provinciale Bergamo è affiliata alla Rete Associativa Nazionale (RAN) di cui è capofila AVIS Nazionale, in attesa di riconoscimento ufficiale da parte del Ministero del Lavoro e delle Politiche Sociali.

Avis Provinciale Bergamo esplica la propria attività istituzionale esclusivamente nell’ambito della Provincia Bergamo e, come dichiarato dal suo Statuto, ha lo scopo di promuovere la donazione di sangue (intero e/o di una sua frazione) volontaria, periodica, associata, non remunerata, anonima e consapevole, intesa come valore umanitario ed universale, espressione di solidarietà e di civismo che configura il donatore quale promotore di un primario servizio socio-sanitario ed operatore della salute, anche al fine di diffondere nella comunità locale d’appartenenza i valori della solidarietà, della gratuità, della partecipazione sociale e civile e della tutela del diritto alla salute.

L’AVIS Provinciale, dunque, in linea con la sua missione si pone l’obiettivo di concorrere all’autosufficienza di sangue ed emocomponenti rispettando i criteri di sicurezza e qualità sia per il donatore che per il ricevente e promuovendo attività di sensibilizzazione per creare una coscienza sociale condivisa attorno ai valori del dono, della gratuità e della condivisione oltre che dell’educazione alla salute.

Per ulteriori informazioni vedere in proposito il capitolo 1 - “Identità di Avis Provinciale Bergamo”

DATI SUGLI ASSOCIATI E PARTECIPAZIONE DEGLI ASSOCIATI ALLA VITA DELL'ENTE

L'Avis Provinciale Bergamo è stata costituita con la funzione di coordinare le attività associative delle numerose Avis Comunali presenti sul territorio e di rendere più funzionale la raccolta del sangue in tutta la provincia, promuovere e sostenere la costituzione delle diverse Avis Comunali che ad oggi risultano essere 157.

Nel corso degli anni, Avis Provinciale Bergamo ha acquisito la certificazione di qualità secondo la norma UNI EN ISO 9001:2015 ed ha ottenuto l'accreditamento della propria sede e delle articolazioni organizzative periferiche per l'esercizio delle attività di raccolta del sangue e degli emocomponenti, nel rispetto delle normative in vigore e dell'accordo Stato Regioni e Province autonome.

Ai sensi dell'art. 1 dello statuto, Avis Provinciale Bergamo è costituita da soci persone giuridiche e soci persone fisiche. Sono soci persone fisiche dell'Avis Provinciale tutti coloro che abbiano aderito alle Avis Comunali di base operanti nel territorio Provinciale. I soci persone fisiche partecipano all'Assemblea Provinciale attraverso i delegati nominati dalle Assemblee Comunali i quali esprimono ciascuno tanti voti quanti sono i soci persone fisiche che rappresentano. I soci persone giuridiche partecipano all'Assemblea Provinciale per mezzo del loro rappresentante legale ovvero, previa delega, dal rappresentante legale di altro associato persona giuridica; il quale può essere portatore di un massimo di n. 5 deleghe.

Tutti i soci persone fisiche sono eleggibili alle cariche sociali.

Per ulteriori informazioni vedere capitolo 2 - "Governance, organizzazione e persone"

OBBLIGHI DI REDAZIONE DEL BILANCIO CRITERI DI FORMAZIONE E VALUTAZIONE DEL BILANCIO

Avis Provinciale Bergamo predispone il proprio bilancio secondo le normative previste per gli ETS (Enti del Terzo Settore), redigendo quindi un bilancio annuale d'esercizio formato da Stato Patrimoniale, Rendiconto Gestionale e Relazione di Missione.

Ai sensi dell'Art.10 comma 1 dello Statuto associativo, annualmente l'Amministratore predispone e sottopone all'esame e all'approvazione dell'Assemblea dei Soci il bilancio dell'esercizio sociale chiuso al 31.12 dell'anno precedente. Inoltre l'Assemblea dei soci deve annualmente approvare anche il Bilancio sociale.

Il Bilancio di Avis Provinciale Bergamo è redatto sullo schema in uso nei passati esercizi, ritenuto sufficientemente chiaro ed esaustivo per una facile comprensione delle risultanze contabili dell'Associazione.

Nella presente rendicontazione sono inoltre riportati lo Schema di Stato Patrimoniale riclassificato secondo le indicazioni dell'Agenzia del Terzo Settore ed il Conto Economico a valore aggiunto, così come proposto per le Organizzazioni di Volontariato ex L.266/91.

Le valutazioni sono ispirate a criteri generali di prudenza e competenza, nonché nella prospettiva di continuazione dell'attività associativa e della raccolta.

Come è prassi consolidata, il bilancio è soggetto annualmente alla verifica dell'Organo di Controllo e sottoposto a Revisione Legale.

IL CONTESTO

L'anno 2022 è stato ancora una volta caratterizzato dagli esiti della pandemia di Covid-19, che hanno nuovamente inciso sulle attività e sui processi organizzativi dell'Associazione, influenzando sull'assetto e sull'andamento dell'attività donazionale, rendendo ancora necessaria l'adozione di particolari procedure operative e mantenimento il distanziamento sociale.

Lo scorso anno vi è inoltre stato un ulteriore aggravamento della carenza del personale sanitario, con particolare riferimento a medici e infermieri, che ha comportato rinnovate difficoltà organizzative nel dispiegamento delle attività sanitarie di raccolta emocomponenti attuate dall'Associazione.

FATTI DI RILIEVO ECONOMICO - FINANZIARIO VERIFICATISI NEL CORSO DELL'ESERCIZIO

Ciò che ha caratterizzato il 2022, rispetto all'anno precedente è stato il riconoscimento per il tramite di Avis Regionale Lombardia, del contributo di € 323.992,05 stanziato da Regione Lombardia a compensazione delle minori donazioni e dei maggiori costi sostenuti nell'anno 2020 per fronteggiare la pandemia di Covid-19. Una quota di questo contributo, pari a € 68.214,33 di competenza delle Avis comunali è stata destinata, come deciso dalla consulta dei Presidenti, al "Fondo DPO" a copertura della spesa triennale per la nomina e la consulenza di un unico DPO (Data Protection Officer) entro il processo di allineamento al GDPR 679/16.

Si pone in evidenza che, nonostante la continua attenzione posta al contenimento dei costi di gestione ordinari e straordinari, nel 2022 c'è stato un notevole aumento dei costi dell'energia (+ 46,84%) oltre al conseguente aumento del prezzo di mercato dei beni di consumo e dei servizi. Senza il sopra citato contributo straordinario di Regione Lombardia, gli incrementi avrebbero portato insieme al calo delle donazioni, per il quinto anno consecutivo, ad una perdita sostanziale.

A conferma di quanto l'Associazione sta rivendicando alle Istituzioni sanitarie preposte da numerosi anni e come anche recentemente dichiarato da Avis regionale Lombardia nella conferenza stampa del 17/01/2023, si evidenzia che le tariffe nazionali di rimborso all'Associazione per l'attività della raccolta di sangue ed emocomponenti non sono sufficienti a garantire il corretto equilibrio economico.

Di seguito vengono indicate le principali attività dell'anno 2022 che hanno caratterizzato l'impegno di Avis Provinciale Bergamo e comportato spese significative di carattere associativo o spese inerenti l'attività di raccolta ed altre attività straordinarie:

- > Mantenimento e miglioramento dei requisiti tecnologici ed organizzativi per l'accreditamento e la messa in sicurezza dell'Unità di Raccolta di Bergamo e delle sue articolazioni organizzative periferiche;
- > Collaborazione con la Società Volley Bergamo Zanetti per la promozione di Avis al pubblico del Palazzetto dello Sport di Bergamo in occasione delle partite del Campionato di Pallavolo femminile di serie A stagione 2020/2021 (compatibilmente con l'evoluzione della pandemia);
- > Collaborazione con il quotidiano L'Eco di Bergamo per la pubblicazione mensile della pagina di promozione Avis dal titolo "In Vena di Solidarietà" (ogni 2° venerdì del mese);
- > Attività promozionali ed organizzative a supporto della diffusione nelle scuole del progetto di formazione Rosso Sorriso e prosieguo del progetto di formazione nelle scuole superiori, attività queste che sono state svolte nelle scuole in presenza e, marginalmente, on-line;

Per ulteriori informazioni sulle principali attività associative e sanitarie di Avis Provinciale Bergamo nel 2022 vedere il capitolo 3 - "Perseguimento della Missione"

BILANCIO AL 31.12.2022

STATO PATRIMONIALE ~ ATTIVITÀ

DESCRIZIONE	2022	2021
Disponibilità liquide	5.451.708	4.876.071
Crediti	538.286	769.874
Immobilizzazioni	5.489.039	5.487.162
Crediti diversi	1.931	2.841
Crediti vs. Avis di base	5.518	17.604
Ratei e risconti attivi	8.350	7.775
Magazzino	20.705	21.427
Partite sospese/acconto a fornitori	589	1.091
Disavanzo di esercizio		135.102
TOTALE	11.516.126	11.318.948

STATO PATRIMONIALE ~ PASSIVITÀ

DESCRIZIONE	2022	2021
Fornitori	149.979	147.765
Debiti previdenziali ed erariali	88.876	78.693
Debiti verso Avis	229.553	229.340
Debiti diversi	2.807	3.362
Ratei e risconti passivi	1.652	21
Fondo trattamento fine rapporto	669.347	697.265
Fondi di ammortamento	2.811.347	2.635.274
Fondi rischi	18.705	18.705
Fondi spese future	2.934.347	2.855.510
Patrimonio disponibile	4.451.187	4.586.289
Patrimonio indisponibile per P.G.	52.000	52.000
Partite sospese passive	24.121	14.723
Avanzo di esercizio	82.205	
TOTALE	11.516.126	11.318.948

BILANCIO AL 31.12.2022

CONTO ECONOMICO ~ RICAVI

DESCRIZIONE	2022	2021
Entrate associative	72.323	72.605
Conto emoteca	3.316.757	3.382.022
Rimborsi diversi	4.111	117
Contributi da Avis Comunali	55.778	82.089
Oblazione e contributi	16.437	48.384
Rimanenze finali	20.705	21.427
Proventi finanziari	17.259	706
Sopravvenienze attive	262.248	3.802
Disavanzo di esercizio		135.102
TOTALE	3.765.619	3.746.255

CONTO ECONOMICO ~ COSTI

DESCRIZIONE	2022	2021
Rimanenze iniziali	21.427	31.218
Acquisto materiali	51.617	54.956
Personale dipendente	1.395.739	1.388.426
Prestazioni di terzi	311.067	341.723
Spese generali ed amministrative	120.835	128.069
Utenze varie	101.942	69.422
Manutenz.e assist. attrezz.e imp.	55.834	59.724
Ristoro donatori	90.970	87.791
Gestione automezzi	13.334	12.942
Assicuraz. Rct donatori e dirigenti	52.999	55.800
Accreditamento e certificazione	15.599	14.814
Oneri finanziari	370	464
Oneri organismi associativi	11.426	10.662
Spese congress.e assembleari	2.972	560
Convegni e corsi di formazione	3.722	3.570
Contributi Avis di base	1.087.401	1.115.753
Ammortamenti	176.073	177.397
Giornali e periodici	3.388	3.359
Promozione associativa	33.022	53.807
Oneri fiscali	96.008	95.114
Oneri e perdite straordinarie	10.484	282
Iniziative promozionali	3.237	13.860
Emoteca - note di credito	23.948	26.545
Avanzo di esercizio	82.205	
TOTALE	3.765.619	3.746.255

RIPARTIZIONE DEL CONTO ECONOMICO

Per una più chiara e dettagliata comprensione della contribuzione al Conto Economico apportata da ciascuno degli specifici settori di attività, qui di seguito vengono riportati ricavi e costi secondo la competenza riferibile all'attività di raccolta di sangue intero e plasma (aferesi) o all'attività istituzionale (associativa).

SUDDIVISIONE DEI RICAVI PER SETTORI OPERATIVI

RICAVI	sangue intero	aferesi	Consiglio Provinciale	TOTALE Ricavi AVIS
Entrate associative	0	0	72.323	72.323
Conto emoteca	2.277.571	1.039.186	0	3.316.757
Rimborsi diversi	55	38	4.018	4.111
Contributi da avis comunali	27.268	12.330	16.180	55.778
Olbazione e contributi	4.920	2.724	8.793	16.437
Rimanenze finali	11.647	4.916	4.142	20.705
Proventi finanziari	0	0	17.259	17.259
Sopravvenienze attive	0	0	262.248	262.248
TOTALE RICAVI	2.321.461	1.059.194	384.964	3.765.619

SUDDIVISIONE DEI COSTI PER SETTORI OPERATIVI

COSTI	sangue intero	aferesi	Consiglio Provinciale	TOTALE Ricavi AVIS
Rimanenze iniziali	12.513	5.282	3.632	21.427
Acquisto materiali	31.930	13.477	6.210	51.617
Personale dipendente	758.425	430.016	207.298	1.395.739
Prestazioni di terzi	246.747	57.683	6.636	311.067
Spese generali e amministrative	61.768	47.692	11.375	120.835
Utenze varie	46.271	44.922	10.749	101.942
Manut.assistenza attrez. E impianti	27.682	18.995	9.157	55.834
Ristoro donatori	63.969	27.001	0	90.970
Gestione automezzi	8.000	4.000	1.333	13.334
Assicurazione	29.832	12.592	10.575	52.999
Accreditamento e certificazione	4.317	1.822	9.460	15.599
Oneri finanziari			370	370
Oneri organismi associativi			11.426	11.426
Congressuali e assembleari			2.972	2.972

la tabella segue da pag. 65

SUDDIVISIONE DEI COSTI PER SETTORI OPERATIVI

COSTI	sangue intero	aferesi	Consiglio Provinciale	TOTALE Ricavi AVIS
Convegni e corsi di formazione	2.179	1.143	400	3.722
Contributi avis di base	764.177	323.169	55	1.087.401
Ammortamenti	40.382	8.665	127.026	176.073
Giornali e periodici			3.388	3.388
Promozione associativa			33.022	33.022
Oneri fiscali	60.304	25.454	10.249	96.008
Oneri e perdite straordinarie			10.484	10.484
Promozioni e omaggi			3.237	3.237
Emoteca note di credito	19.118	4.830		23.948
TOTALE COSTI	2.177.614	1.026.745	479.055	3.683.414
TOTALE COSTI	2.177.614	1.026.745	479.055	3.683.414
TOTALE RICAVI	2.321.461	1.059.194	384.964	3.765.619
AVANZO / DISAVANZO	143.847	32.449	- 94.091	82.205

I criteri di ripartizione sono individuati nei seguenti:

ANALITICO: ove sia possibile una determinazione certa della competenza del singolo ricavo o costo, esso viene attribuito alla colonna di riferimento (è il caso ad esempio della voce di costo del Ristoro donatori, tutta riferibile all'attività di raccolta);

PROPORZIONALE: ove questa esatta determinazione non sia possibile, si è provveduto alla ripartizione in percentuale sulla base di criteri non generalizzati ma, al contrario, attentamente ponderati e diversi per ogni centro di ricavo o costo.

Tali parametri portano a riclassificare ad esempio le voci Personale Dipendente e Prestazioni di Terzi, ripartendo il costo di ogni singola risorsa sulla base del contributo lavorativo specificatamente prestato dalla stessa a ciascuna sfera di attività (grazie ad una valutazione condotta dalla struttura amministrativa).

RIPARTIZIONE DEL CONTO ECONOMICO

NOTE SUI PROSPETTI DI BILANCIO

STATO PATRIMONIALE / ATTIVITÀ

Di seguito vengono commentate le poste contabili ritenute di maggior rilievo.

Per tutte le altre poste di bilancio di ritiene esaustiva la mera esposizione tabellare.

IMMOBILIZZAZIONI: rappresentano il valore per beni immateriali e materiali capitalizzati al 31/12/2022 nonché le riserve investite.

BENI AMMORTIZZABILI: nel corso dell'esercizio sono stati acquistati beni materiali ammortizzabili per complessivi euro 1.877 ed effettuati ammortamenti per complessivi euro 176.073,00.

IMMOBILIZZAZIONE NETTE

2022

Descrizione	Consuntivo al 31/12/2021	Incrementi	Decrementi	Ammort.	31/12/2022
Migliorie beni di terzi AOP	1.707			1.022	684
Migliorie beni di terzi AOP Gazzaniga	136.956			13.704	123.252
Migliorie beni di terzi AOP Calcinata	32.474			10.768	21.706
Migliorie beni di terzi AOP Zingonia	15.975			5.325	10.650
Migliorie beni di terzi FABBRICATO	886.583			41.191	845.392
Immobilitazioni Immateriali	1.073.694	0	0	72.010	1.001.684
Automezzi	19.438			7.776	11.662
Beni mobili	96.083	1.877		18.888	79.072
Casa del Donatore	1.606.673			77.399	1.529.274
Immobilitazioni Materiali	1.722.193	1.877	0	104.062	1.620.008
TOTALE GENERALE	2.795.888	1.877	0	176.073	2.621.692

DISPONIBILITÀ LIQUIDE E CREDITI VS. AZIENDE OSPEDALIERE: La sommatoria delle due partite evidenziate e raffrontate sulla base dei due esercizi rilevano un incremento di 344.048 euro (€ 5.645.945,00 del 2021 contro € 5.989.993,00 del 2022) dovuto all'incasso del contributo straordinario Covid da parte di Avis Regionale Lombardia ed alla fisiologica fluttuazione delle variazioni di liquidità bancaria

DISPONIBILITÀ LIQUIDE

Descrizione	2021	2022
Riserve disponibili	4.178.806	4.782.360
Riserve indisponibili	697.265	669.347
(accantonamento ai fini di T.F.R.)		
TOTALE	4.876.071	5.451.708

CREDITI

Descrizione	2021	2022
Crediti ordinari	769.874	538.286
Crediti straordinari		0
TOTALE	769.874	538.286

STATO PATRIMONIALE / PASSIVITÀ

Non si rilevano elementi peculiari in riferimento all'anno 2022. Tutto ha mantenuto le stesso trend dell'anno precedente, sia in termini di debiti e fondi di accantonamento che in termini patrimoniali, a significare la capacità di adattamento dell'Associazione ai contesti che si sono manifestati e che avrebbero potuto portare ad un forte disequilibrio dell'intera struttura.

PATRIMONIO NETTO: il decremento (- 2,91%) è il risultato della delibera dell'Assemblea del marzo 2022, che ha coperto il disavanzo 2021 con il Fondo Riserva per Gestione Unità di Raccolta.

Descrizione	2021	Incrementi	Decrementi	2022
Fondo Riserva per Gestione U.R.	3.225.289		135.102	3.090.187
Patrimonio disponibile	1.361.000			1.361.000
Patrimonio indisponibile per P.G.	52.000			52.000
TOTALE	4.638.289	0	135.102	4.503.187

FONDO SPESE FUTURE: ad oggi la composizione delle voci in questione risulta essere la seguente:

Descrizione	31/12/2021	Incrementi	Decrementi	31/12/2022
Fondo tutela salute donatore	400.000			400.000
Fondo rinnovo sistema informatico	103.457			103.457
Fondo progetti per Unità di Raccolta	100.000			100.000
Fondo segreterie di zona	100.000			100.000
Fondo Unità Raccolta Provinciale	1.500.000			1.500.000
Fondo progetti plasmaferesi	150.000			150.000
Fondo per ristrutturazione AOP	249.385			249.385
Fondo progetto Avis Zone	252.668	145.739	135.901	262.505
Fondo spese DPO avis comunali				69.000
TOTALE	2.855.510	145.739	135.901	2.934.347

COMPOSIZIONE DEL FONDO PROGETTO AVIS ZONE
2022

Descrizione	Fondo al 01.01.2022	Incremento Fondo	Utilizzo Fondo 2022	Residuo Fondo 31.12.2022	Accanton. 2022	31.12.2022
1 Bergamo	24.973,04		6.287,15	18.685,89	16.806,00	35.491,89
2 Bassa Val Seriana	11.796,35		7.105,03	4.691,32	6.060,00	10.751,32
3 Media Val Seriana	14.748,61		13.737,71	1.010,90	7.470,00	8.480,90
4 Alta Val Seriana	13.710,03		3.486,43	10.223,60	4.988,00	15.211,60
5 Val Brembana	20.945,53		5.025,60	15.919,93	5.520,00	21.439,93
6 Isola 1	23.594,04		10.344,01	13.250,03	9.824,00	23.074,03
7 Isola 2	9.246,28		8.980,84	265,44	3.910,00	4.175,44
8 Val Cavallina	18.817,44		4.356,67	14.460,77	8.864,00	23.324,77
9 Sebino	18.391,40		0,00	18.391,40	5.914,00	24.305,40
10 Val Calepio	18.591,63		7.722,30	10.869,33	7.754,00	16.623,33
11 Media Bassa B.sca	12.913,62		6.764,07	6.149,55	9.208,00	15.357,55
12 Treviglio	0,00	20.746,62	39.356,62	-18.610,00	18.610,00	0,00
13 Bassa Bergamasca	26.163,84		12.840,74	13.323,10	12.588,00	25.911,10
14 Valle Imagna	8.174,30		5.011,52	3.162,78	2.654,00	5.816,78
16 Bassa Val Brembana	12.813,49		4.882,50	7.930,99	3.366,00	11.296,99
Avis Altre Province	10.076,00			10.076,00	474,00	10.550,00
Avis senza zona	7.712,00			7.712,00	982,00	8.694,00
TOTALE GEN.	252.667,60	20.746,62	135.901,19	137.513,03	124.992,00	262.505,03

Si osserva come le Zone nel 2022 abbiano continuato in modo positivo a cogliere l'opportunità di attingere al fondo Zone per attuare azioni di promozione associativa comune sui territori della provincia di proprio riferimento.

FONDO TFR: Il decremento è corrispondente alla quota di competenza dell'anno accantonata al netto delle liquidazioni dell'esercizio per dimissioni o anticipazioni.

DEBITI: tutte le variazioni intervenute rispetto ai saldi al 31/12/2021 sono il frutto delle dinamiche della Tesoreria; non si evidenziano al riguardo fatti o elementi specifici da riferire.

RATEI E RISCOINTI: Dette voci, come le corrispondenti tra le Attività, misurano proventi ed oneri la cui competenza è anticipata o posticipata rispetto alla manifestazione numeraria.

DEBITI PER EROGAZIONI LIBERALI CONDIZIONATE: Avis Provinciale Bergamo non ha debiti per erogazioni liberali condizionate

CONTO ECONOMICO / RICAVI

CONTO EMOTECA: la variazione negativa è dovuta alla diminuzione delle donazioni di sangue intero e delle donazioni in aferesi.

SANGUE INTERO / CONFRONTO DONAZIONI:

	2021	2022	diff.
Avis Provinciale Bergamo U.R. Monterosso	20.407	20.769	+ 362
Avis Provinciale Bergamo U.R. Periferiche	12.757	11.811	- 946
Avis Comunali Autonome	1.129	1.132	+ 3
Strutture Ospedaliere	12.424	11.951	- 473
TOTALE	46.717	45.663	- 1.054

AFERESI / CONFRONTO DONAZIONI:

	2021	2022	diff.
Avis Provinciale Bergamo U.R. Monterosso	11.544	11.493	- 51
Avis Provinciale Bergamo U.R. Periferiche	2.167	2.089	- 78
Strutture Ospedaliere	3.151	2.733	- 418
TOTALE	16.862	16.315	- 547

SANGUE INTERO + AFERESI / CONFRONTO DONAZIONI:

	2021	2022	diff.
Totale SANGUE INTERO	46.717	45.663	- 1.054
Totale AFERESI	16.862	16.315	- 547
TOTALE	63.579	61.978	- 1.601

EROGAZIONI LIBERALI RICEVUTE

OBLAZIONI - CONTRIBUTI RICEVUTI PER FINALITÀ SPECIFICHE:

sono il frutto del contributo da parte della FONDAZIONE COMUNITA' BERGAMASCA pari a € 1.000,00 riconosciuto ad Avis Provinciale per progetti inerenti alla Giornata Mondiale del Donatore

CONTRIBUTI 5 PER MILLE: le somme derivanti dalla destinazione ad Avis Provinciale Bergamo del 5 per mille Irpef anni 2019 e 2020, incassate nel 2021, sono state pari a complessivi euro 19.056,40.

A questo proposito, in attesa di spendere quanto incassato a tale titolo nel 2021, a norma di legge si forniscono le seguenti indicazioni in merito all'utilizzo fatto nel 2020 del contributo incassato nel corso dello stesso anno, secondo lo Schema di Rendiconto previsto a tal fine dal Ministero del Lavoro e delle Politiche Sociali:

ANNO FINANZIARIO

2021

1. Risorse umane

(Dettagliare i costi a seconda della causale, per esempio: compensi per personale; rimborsi spesa a favore di volontari e/o del personale)

2. Costi di funzionamento

(Dettagliare i costi a seconda della causale, per esempio: spese di acqua, gas, elettricità, pulizia; materiale di cancelleria; spese per affitto delle sedi; ecc...)

3. Acquisto beni e servizi

(Dettagliare i costi a seconda della causale, per esempio: acquisto e/o noleggio apparecchiature informatiche; acquisto beni immobili; prestazioni eseguite da soggetti esterni all'ente; affitto locali per eventi; ecc...)

Appuntamenti sms per promemoria appuntamenti

Materiale promozionale (cofanetti, cartoline, pieghevoli e box) € 6.030,60

4. Erogazioni ai sensi della propria finalità istituzionale

5. Altre voci di spesa riconducibili al raggiungimento dello scopo sociale

TOTALE

€ 6.030,60

PROVENTI FINANZIARI: tale voce rappresenta la remunerazione dei nostri depositi pari ad € 17.132,79.

CONTO ECONOMICO / COSTI

COSTI DI IMPIANTO E DI AMPLIAMENTO E COSTI DI SVILUPPO:

non vi sono per l'anno 2022, investimenti riconducibili a "costi di impianto e di ampliamento" e "costi di sviluppo".

ACQUISTO DI MATERIALI: questa voce è rimasta sostanzialmente invariata rispetto al 2021

UTENZE VARIE: evidenziano l'importante incremento del costo dell'energia e del riscaldamento (+46,84).

MANUTENZIONE E ASSISTENZA ATTREZZATURE E IMPIANTI:

si conferma il trend del contenimento dell'importo destinato alla manutenzione a seguito dell'ammodernamento effettuato negli anni precedenti di alcune Articolazioni Organizzative periferiche della raccolta

DIPENDENTI E VOLONTARI

PERSONALE DIPENDENTE: la voce di costo relativa al personale presenta una variazione in aumento (7.313 euro) dovuta ad un meccanismo compensativo tra nuove assunzioni e rimborsi Malattie/Maternità oltreché a causa dell'aumento previsto dal rinnovo del CCNL Avis per il triennio 2020-2022
La composizione dell'organico (compresi i collaboratori) risulta la seguente:

Descrizione	31/12/2021	31/12/2022
Dipendenti tempo indeterminato	34	36
Dipendenti tempo determinato	2	0
Dipendenti contratto intermittente	45	25
Liberi professionisti	53	43
TOTALE	134	104

VOLONTARI: nella tabella sottostante viene descritta la composizione dei volontari Avis al 31.12.2022 che svolgono la loro attività in modo non occasionale (donatori periodici), suddivisi per fasce di età e genere

Età	Uomini	Donne	Totale	%
18 > 25	1.688	1.868	3.556	10,25 %
26 > 35	3.820	2.780	6.600	19,02 %
36 > 45	5.140	2.349	7.489	21,58 %
46 > 55	6.887	2.792	9.679	27,89 %
56 > 65	4.471	1.715	6.186	17,83 %
Oltre 65	879	313	1.192	3,43 %
TOTALE	22.885	11.817	34.702	100,00 %

- **RISTORO DONATORI:** nonostante il decremento del numero di donazioni avute nel corso del 2022, c'è stato un incremento delle spese di gestione donatori di + 3.180 euro, dovuto ad un aumento generalizzato dell'acquisto dei beni per tale servizio.
- **CONTRIBUTI AVIS DI BASE:** la variazione di detta voce è direttamente collegata alle dinamiche della raccolta; si veda pertanto il commento ai ricavi "Conto Emoteca".
- **AMMORTAMENTI:** la voce ammortamenti è diminuita in modo marginale applicando le corrette aliquote di ammortamento e a seguito degli investimenti presso le articolazioni organizzative periferiche della raccolta Avis dislocate sul territorio provinciale (di nuova apertura e di ammodernamento).
- **ONERI FISCALI:** in questa voce è contabilizzata l'IVA indetraibile sostenuta per l'acquisto di qualsiasi materiale e/o servizio, inerente la gestione della sede Avis provinciale Bergamo (U.D.R.) e delle nostre AOP.
- **SPESE ISTITUZIONALI:** le voci "Oneri organismi associativi", "Spese congressuali e assembleari", "Convegni e corsi di formazione", "Giornali e periodici", "Promozione associativa" e "Iniziativa promozionali" al 31/12/2022 ammontano complessivamente ad euro 57.767,70 (contro i 85.817 del 31/12/2021) e comprendono le spese relative alla organizzazione dell'Assemblea Provinciale e alla partecipazione dei nostri delegati a quelle degli organismi superiori, i costi per corsi e convegni per attivisti e dipendenti, la pagina promozionale del donatore inserita nelle giornale cittadino ed alle spese per iniziative di Promozione Associativa propriamente detta.

COMPENSI SPETTANTI ALL'ORGANO ESECUTIVO E ALL'ORGANO DI CONTROLLO

Nell'anno 2022, così come nei precedenti, non è stato riconosciuto alcun compenso all'Organo amministrativo di Avis Provinciale Bergamo. L'Organo di Controllo, contrariamente agli anni passati in cui aveva svolto il suo incarico a titolo gratuito, nel 2022 ha percepito un compenso pari a € 5.460,00.

PATRIMONI DESTINATI AD UNO SPECIFICO AFFARE

Come già riportato nella tabella del paragrafo relativo al Patrimonio Netto (vedere pag. 68), la componente economica di patrimonio destinata alla personalità giuridica di Avis Provinciale Bergamo è pari a €52.000, mentre il patrimonio disponibile è pari a €1.361.000.

OPERAZIONI CON PARTI CORRELATE

Avis Provinciale Bergamo nel 2022 non ha realizzato operazioni con parti correlate.

PROPOSTA DI DESTINAZIONE DELL'AVANZO

In occasione dell'Assemblea Provinciale delle Associate tenutasi il giorno 25 marzo 2023 presso l'Ente di Fiera Promoberg di Bergamo, l'Assemblea su proposta del Consiglio Direttivo di Avis Provinciale Bergamo ha approvato la destinazione del risultato di esercizio come da seguente ripartizione:

Destinazione Risultato d'esercizio	31/12/2022
Fondo per ristrutturazione A.O.P.	615
Fondo rinnovo sistema informatico	16.543
Fondo Unità di raccolta Provinciale	65.047
TOTALE	82.205

SITUAZIONE DELL'ENTE E ANDAMENTO DELLA GESTIONE

RISULTATO D'ESERCIZIO: il grafico sottostante mette in risalto un utile che si attesta a 82.204,77 euro.

Il risultato d'esercizio dell'anno 2022 vede per la prima volta, dopo gli ultimi 4 anni, un segno positivo. Questo risultato positivo di gestione, in apparenze contraddizione con quanto diffusamente dichiarato nel corso del presente bilancio sociale a proposito delle difficoltà economiche che l'associazione sta incontrando, si è determinato grazie ad un'entrata straordinaria ed irripetibile, stanziata eccezionalmente dalla nostra Regione e destinata da Avis Regionale Lombardia per far fronte ai costi straordinari che la nostra Associazione ha dovuto affrontare a causa della pandemia, costi di cui le attuali convenzioni non prevedono alcun rimborso a consuntivo.

Se non vi fosse stata questa entrata straordinaria, avremmo avuto nuovamente, per il quinto anno consecutivo, un risultato di esercizio di gran lunga peggiore rispetto a quello degli anni precedenti e, ciò, a causa di due fattori: la riduzione delle unità di sangue e plasma raccolte e l'innalzamento esponenziale dei costi ordinari di gestione, con particolare riferimento ai costi dell'energia e più in generale, a quelli di tutti gli approvvigionamenti.

Dal punto di vista economico, considerando i volumi espressi nel corso del 2022, l'organizzazione dell'attività ordinaria provinciale risulta permanere in deficit. Grazie al patrimonio associativo, frutto degli accantonamenti degli esercizi precedenti, Avis Provinciale Bergamo sta continuando a garantire, sia in termini qualitativi che in termini quantitativi, l'attività in convenzione con le aziende ospedaliere per la raccolta del sangue e del plasma nella nostra provincia, attività quest'ultima che viene effettuata perché prevista statutariamente, sebbene la stessa non sia quella fondativa, in quanto Avis è nata per effettuare primariamente la promozione della donazione del sangue.

Inoltre il Consiglio Direttivo di Avis Provinciale Bergamo ha ritenuto importante continuare a garantire ai propri associati alcuni servizi collaterali alla donazione come i consulti specialistici per i donatori finalizzati alla tutela della loro salute e al raggiungimento della massima sicurezza trasfusionale dei riceventi, nonché numerosi servizi finalizzati alla diffusione nella collettività della conoscenza della donazione di sangue, del volontariato e della cittadinanza attiva, con percorsi di formazione ed accompagnamento nelle scuole del territorio di ogni ordine e grado e con la realizzazione di nuove campagne promozionali a sostegno di pari attività svolta dalle Avis comunali della nostra provincia, ritenendoli strategici per la vita associativa e per il beneficio di tutta la comunità.

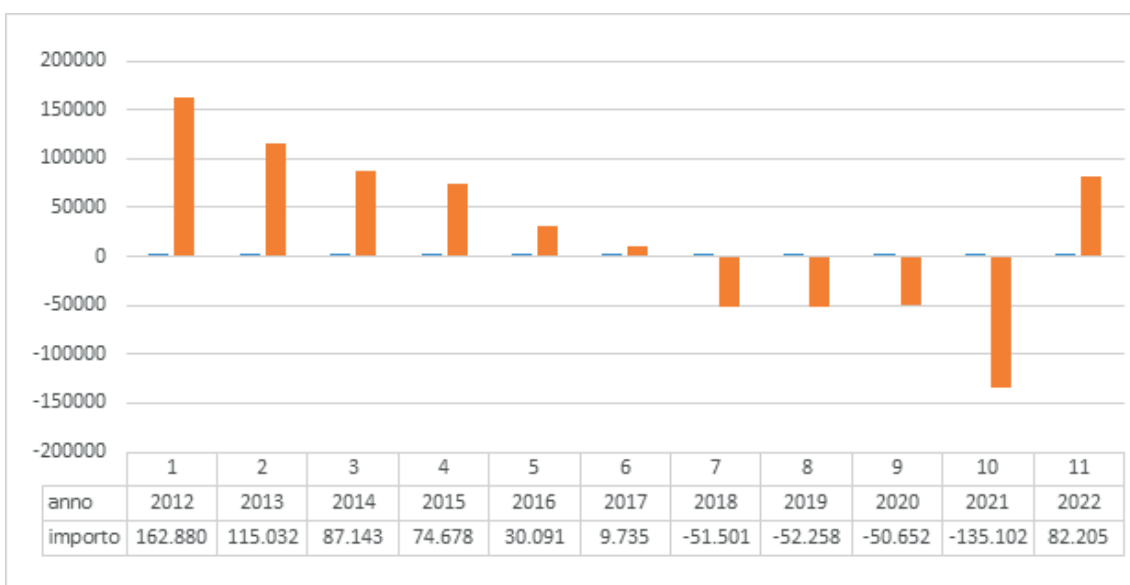

EVOLUZIONE PREVEDIBILE DELLA GESTIONE

Contrariamente a quanto ipotizzato nel corso dell'approvazione del bilancio 2021, il rinnovo della convenzione nell'anno 2022 non è stato ancora completato, e c'è la fondata aspettativa che questo avvenga nel corso del 2023. Si rimarca sin d'ora che gli incrementi tariffari previsti dallo schema tipo di convenzione determinato dall'Accordo Stato Regioni di luglio 2021, non saranno sufficienti a garantire un equilibrio economico in quanto determinati su valori storici ora non più attendibili.

Si auspica pertanto che nel 2023 si verifichino 2 condizioni: una ripresa consistente dell'attività donazionale e l'accoglimento da parte di Regione Lombardia delle istanze di rivisitazione delle tariffe di rimborso e del nuovo testo di convenzione presentato da Avis Regionale Lombardia.

Qualora nel 2023 tali auspici non dovessero concretizzarsi, l'Associazione dovrà necessariamente interrogarsi sul proprio modello organizzativo, per determinare quali soluzioni si renderanno necessarie per continuare a garantire la sopravvivenza dell'intera rete associativa e, di conseguenza, la disponibilità delle unità di sangue e plasma necessarie al sistema trasfusionale e ai malati.

MODALITÀ DI PERSEGUIMENTO DELLE FINALITÀ STATUTARIE

In continuità con gli esercizi precedenti e in conformità allo Statuto Avis Provinciale Bergamo continuerà a promuovere la donazione di sangue e plasma con l'obiettivo di perseguire l'autosufficienza nazionale.

ATTIVITÀ DIVERSE

Avis provinciale Bergamo nel corso del 2022 non ha svolto nessun tipo di attività differente rispetto a quelle previste istituzionalmente.

COSTI E PROVENTI FIGURATIVI

Avis Provinciale Bergamo nel suo rendiconto di gestione ha inserito il seguente importo di proventi figurativi

Proventi figurativi	2022
1) da attività di interesse generale	€ 88.321,00

Tali proventi figurativi risultano dettagliati come di seguito:

RENDICONTO DEI FINANZIAMENTI PUBBLICI PERCEPITI Legge n. 124/2017			
31.12.2022	€ 6.600	ASST PAPA GIOVANNI XXIII	stima (*) di comodato uso gratuito locali presso Ospedale S. Giovanni Bianco 2022
31.12.2022	€ 58.022	ASST BERGAMO EST	stima (*) di comodato uso gratuito locali presso Ospedali di Gazzaniga, Sarnico, Trescore Balnerario, Calcinato 2022
31.12.2022	€ 5.699	ASST BERGAMO OVEST	stima (*) di comodato uso gratuito locali presso l'Ospedale di Romano di Lombardia 2022
31.12.2022	€ 18.000	COMUNE DI CLUSONE	stima (*) di comodato gratuito locali presso Articolazione Organizzativa Periferica di Clusone 2022

(*) 40 € mq/anno

I suddetti importi rappresentano la valorizzazione dei contratti di comodato d'uso gratuito dei locali concessi ad Avis Provinciale Bergamo da alcune strutture ospedaliere ed enti del territorio provinciale, per consentire all'Associazione di svolgere le attività di raccolta sangue e plasma esternamente alla sua sede principale di Bergamo.

RISPETTO DEL RAPPORTO UNO A OTTO - ART.16 DECRETO LEGISLATIVO N. 117/2017

Avis Provinciale Bergamo nel 2022 ha rispettato il parametro previsto dall'art. 16 del D.lgs. 117/17, garantendo ai propri dipendenti un trattamento economico e normativo non inferiore a quello previsto dal contratto collettivo nazionale di riferimento e rispettando la regola per cui la differenza retributiva dei propri lavoratori dipendenti, calcolata sulla base della retribuzione lorda annua, non è superiore al rapporto uno a otto.

ATTIVITÀ DI RACCOLTA FONDI

Avis Provinciale Bergamo nel 2022 non ha svolto attività di raccolta fondi.

RELAZIONI DELL'ORGANO DI CONTROLLO E DEL REVISORE LEGALE DEI CONTI

Nel rispetto delle disposizioni di legge Avis Provinciale Bergamo ha provveduto a nominare un Organo di Controllo e ha incaricato un Revisore Legale dei Conti (per approfondimenti si rimanda al capitolo 2). Di seguito si riportano le rispettive relazioni ad ulteriore supporto e conferma della regolarità e conformità dei bilanci.

All'assemblea degli Associati di

AVIS PROVINCIALE BERGAMO

Sede: Bergamo, via Da Vinci n. 4

Codice Fiscale 00716550165

* * * * *

Bilancio di Esercizio al 31 Dicembre 2022**Relazione dell'Organo di Controllo**

(incaricato ai sensi del D. Lgs 117/2017, art. 30)

* * * * *

Signori Delegati,

lo scrivente Organo di Controllo, nell'esercizio in esame, ha svolto l'attività di vigilanza e controllo, ispirata alle disposizioni di legge ed alle norme di comportamento emanate per gli Enti del Terzo Settore (ETS) dal Consiglio Nazionale dei Dottori Commercialisti e degli Esperti Contabili.

Il bilancio dell'Associazione sottoposto al vostro esame è redatto alla data del 31 Dicembre 2022, è stato approvato nella seduta del Consiglio direttivo dell'6 Marzo u. s. e messo a nostra disposizione.

Evidenzia un risultato d'esercizio positivo (avanzo) di € 82.205 (disavanzi di € 135.102 nel 2021 e di € 50.652 nel 2020) e si presenta, in sintesi, come segue:

STATO PATRIMONIALE

Totale attività		8.704.779
Patrimonio (ante risultato)		
Patrimonio netto	1.361.000	
Patrimonio / Riserva Vincolata	52.000	
Fondo Riserva Gestione U. R.	3.090.187	4.503.187
Fondo Spese Future		2.934.347
Passività e Fondi		1.185.040
Totale Passività e Patrimonio		8.622.574
Avanzo dell'esercizio		82.205

RENDICONTO GESTIONALE

Totale Proventi e Ricavi	3.765.619
Totale Oneri e Costi	-3.683.414
Avanzo dell'esercizio	82.205

Si rammenta che la Revisione legale del bilancio è affidata alla Società di Revisione all'uopo nominata. Lo scrivente Organo ha quindi svolto sul bilancio le attività consistenti in un controllo sintetico complessivo volto a verificarne la corretta redazione.

La verifica della rispondenza ai dati contabili spetta, dunque, all'incaricato della Revisione legale.

* * * * *

Attività di Vigilanza

Abbiamo vigilato sull'osservanza della legge e dello statuto, sul rispetto dei principi di corretta amministrazione e, in particolare, sull'adeguatezza degli assetti organizzativi, del sistema amministrativo e contabile e sul loro concreto funzionamento.

Abbiamo partecipato alla vostra Assemblea annuale ed alle riunioni del Consiglio Direttivo e, sulla base delle informazioni disponibili e della documentazione di volta in volta consegnata, non abbiamo osservazioni da riferire.

L'attività svolta ha consentito:

- il monitoraggio dell'osservanza delle attività civiche, solidaristiche e di utilità sociale, come peraltro esposte dall'Organo amministrativo nella "relazione di missione" e nel "bilancio sociale";
- la verifica della conformità del "bilancio sociale" alle linee guida previste dal DM 4 Luglio 2019 e sue modificazioni/integrazioni, come da attestazione rilasciata in chiusura della presente.

In merito non abbiamo osservazioni da riferire.

Per quanto riscontrato durante l'attività svolta, data anche la generale conoscenza dell'Associazione e della sua attività, possiamo affermare che:

- l'attività non è mutata nel corso dell'esercizio in esame ed è coerente con quanto previsto all'oggetto sociale;
- l'assetto organizzativo, rispetto al precedente esercizio, come ampiamente discusso e annotato nelle riunioni dell'Organo amministrativo, ha evidenziato le carenze legate alla difficile reperibilità del personale, in particolare medici e infermieri;
- il personale amministrativo interno, incaricato della rilevazione dei fatti aziendali, pur con avvicendamenti, non è mutato rispetto all'esercizio precedente e il livello della sua preparazione tecnica resta adeguato rispetto alla tipologia dei fatti aziendali ordinari da rilevare e può vantare una sufficiente conoscenza delle problematiche aziendali.
- dunque non sono da rilevare osservazioni in merito all'adeguatezza dell'assetto organizzativo dell'Associazione, né in merito all'adeguatezza del sistema amministrativo e contabile, nonché sull'affidabilità di quest'ultimo nel rappresentare correttamente i fatti di gestione.

Considerato anche quanto esposto nella "relazione amministrativa" al bilancio, è possibile rilevare come l'Associazione abbia operato nell'esercizio in esame in termini confrontabili con l'esercizio precedente e, di conseguenza, i controlli si sono svolti sulla base di tali presupposti.

La nostra attività si è svolta nel corso dell'intero esercizio, come risulta anche dagli appositi verbali redatti e sottoscritti.

I rapporti con le persone operanti nella citata struttura (amministratori, dipendenti e consulenti esterni) si sono ispirati alla reciproca collaborazione nel rispetto dei ruoli a ciascuno affidati, anche per quanto concerne le informazioni di volta in volta richieste e fornite, in occasione delle riunioni programmate, in occasione dei nostri accessi, anche individuali, presso la sede e anche tramite i contatti/flussi informativi telefonici e informatici.

Si conferma dunque l'adeguatezza della struttura organizzativa e funzionale dell'Associazione.

Inoltre, possiamo affermare che:

- in ragione delle informazioni assunte, risulta che le operazioni poste in essere dall'Associazione sono state conformi alla legge e allo statuto sociale e non sono risultate in contrasto con le delibere assunte dall'Assemblea, dal Consiglio Direttivo e dall'Esecutivo e non sono risultate tali da essere considerate imprudenti, azzardate o comunque tali da compromettere l'integrità del patrimonio dell'Ente;
- nel corso dell'attività di vigilanza, non sono emersi ulteriori fatti significativi tali da richiederne la segnalazione nella presente relazione;
- non si è dovuto intervenire per omissioni del Consiglio Direttivo o Esecutivo;
- all'Organo di Controllo non sono state sottoposte denunce e/o istanze.

Infine, nell'ambito delle attività svolte, sono acquisite dall'Organo amministrativo le informazioni sul generale andamento della gestione e sulla sua prevedibile evoluzione, anche riguardo

- le azioni di programmazione, attuazione e verifica degli obiettivi economici e finanziari,
- le analisi periodiche della marginalità, redditività e/o negatività dell'Ente, in relazione alle serie storiche e agli obiettivi previsionali;
- le analisi periodiche dei flussi di cassa, anche in ragione degli obiettivi e delle azioni pianificate/programmate,

consentendo di riscontrare la sostenibilità dell'iniziativa dell'Associazione, anche con riferimento alla c. d. "continuità aziendale", al momento sostenuta dal vigilante contenimento dei costi, dalle significative possibilità finanziarie e, in particolare per l'esercizio in esame anche dal contributo straordinario CoVid di Regione Lombardia per il tramite di AVIS Regionale. Ciò, come noto, essendo le difficoltà economiche legate all'auspicata introduzione della "nuova convenzione" per il riconoscimento dei costi corrispondenti alle prestazioni rese.

* * * * *

Progetto di Bilancio

A seguito dell'esame del progetto di bilancio chiuso alla data del 31 dicembre 2022, riferiamo quanto segue:

- abbiamo vigilato sull'impostazione generale data allo stesso, sulla sua generale conformità alla legge per quel che riguarda la sua formazione e struttura, anche in ragione della revisionata forma prevista dal D. Lgs 117/2017 all'art. 13 e dall'OIC 35;
- abbiamo verificato la rispondenza del bilancio ai fatti e alle informazioni di cui si è avuta conoscenza a seguito dell'espletamento dei nostri doveri e non abbiamo osservazioni al riguardo;
- la documentazione di bilancio, espone le poste in dettaglio e in forma comparata con i corrispondenti valori dell'esercizio precedente;
- non sono state introdotte deroghe rispetto ai criteri adottati nei precedenti esercizi;
- le iscrizioni di fondi e accantonamenti sono state effettuate in ossequio a principi di prudente, sana e corretta amministrazione nonché nella logica di continuazione dell'attività associativa;

- la "relazione di missione" contiene quanto previsto dalla specifica norma e le informazioni fornite esaustive in merito all'andamento della gestione dell'Ente, anche per quanto riguarda l'"evoluzione prevedibile della gestione" di cui è già stato fatto richiamo.

Altresì il Collegio si è confrontato con la Società di Revisione legale in allineamento sui reciproci ambiti. Non vi sono rilievi e/o criticità che debbano essere segnalate.

Osservazioni, proposte sul risultato dell'esercizio e sull'approvazione del Bilancio

Per quanto precede, considerando anche le risultanze dell'attività svolta dal Revisore legale contenute nella sua relazione al bilancio, lo scrivente Organo di Controllo:

- non ravvisa motivi ostativi all'approvazione del bilancio di esercizio di AVIS Provinciale di Bergamo, come redatto dall'Organo Amministrativo alla data del 31 Dicembre 2021;
- concorda con la destinazione proposta dall'Organo Amministrativo, pur rammentando che resta a discrezione dell'Assemblea una eventuale diversa deliberazione al riguardo.

* * * * *

Bilancio Sociale: attestazione di conformità

Ai sensi dell'art. 14 del D. Lgs 117/2017, per la vostra Associazione è prevista la redazione del Bilancio Sociale.

Come già osservato nella prima parte della presente, lo scrivente Organo ha monitorato l'osservanza delle attività civiche, solidaristiche e di utilità sociale ai sensi del D. Lgs 117/2017, come peraltro esposte anche nella "relazione di missione" e nel "bilancio sociale" stesso. In particolare:

- l'esercizio in via esclusiva o prevalente delle attività di interesse generale (ex art. 5, comma 1) e, se del caso, delle attività diverse (art. 6);
- il rispetto delle previsioni costitutive e statutarie e del rapporto di secondarietà e strumentalità rispetto alle attività di interesse generale (sempre ex art. 6);
- il rispetto nelle raccolte pubbliche di fondi dei principi di verità, trasparenza e correttezza nei rapporti con sostenitori e pubblico e la conformità alle linee guida (art. 7, comma 2);
- il perseguimento dell'assenza dello scopo di lucro soggettivo e il rispetto del divieto di distribuzione anche indiretta di utili, avanzi di gestione, fondi di riserve ai fondatori, associati, lavoratori e collaboratori, amministratori e altri componenti degli organi associativi (art. 8, commi 1 e 2, tenendo conto degli indici richiamati al comma 3).

Con ciò, l'Organo di Controllo attesta che

- il "bilancio sociale" è stato predisposto in conformità alle linee guida previste dal DM 4 Luglio 2019 e sue modificazioni/integrazioni;
- i dati e le informazioni contenute sono coerenti con le documentazioni esibite e le ispezioni svolte, consentendone l'attendibilità e, ragionevolmente, la corretta rappresentazione e visibilità delle attività dell'Associazione.

Bergamo, 11 Marzo 2023

dott. Giuseppe Capella (Presidente)

dott. Stefano Romano

rag. Paolo Perico

L'ORGANO DI CONTROLLO

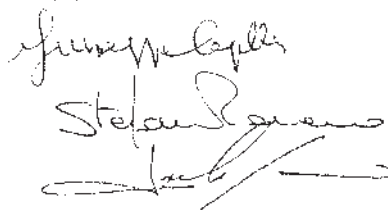

EXAKT[®]

REVISIONE LEGALE DEI CONTI

Relazione della società di revisione indipendente ai sensi dell'art. 14 del D.Lgs. 27 gennaio 2010, n. 39

All'Assemblea dei Soci della società AVIS

Relazione sulla revisione contabile del bilancio d'esercizio

Giudizio

Abbiamo svolto la revisione contabile dell'allegato bilancio d'esercizio della società AVIS al 31 dicembre 2022.

A nostro giudizio, il bilancio d'esercizio fornisce una rappresentazione veritiera e corretta della situazione patrimoniale e finanziaria della società al 31 dicembre 2022, del risultato economico e dei flussi di cassa per l'esercizio chiuso a tale data in conformità alle norme italiane che ne disciplinano i criteri di redazione.

Elementi alla base del giudizio

Abbiamo svolto la revisione contabile in conformità ai principi di revisione internazionali ISA Italia. Le nostre responsabilità ai sensi di tali principi sono ulteriormente descritte nella sezione *Responsabilità del revisore per la revisione contabile del bilancio d'esercizio* della presente relazione. Siamo indipendenti rispetto alla società in conformità alle norme e ai principi in materia di etica e di indipendenza applicabili nell'ordinamento italiano alla revisione contabile del bilancio.

Riteniamo di aver acquisito elementi probativi sufficienti ed appropriati su cui basare il nostro giudizio.

Responsabilità degli amministratori per il bilancio d'esercizio

Gli amministratori sono responsabili per la redazione del bilancio d'esercizio che fornisca una rappresentazione veritiera e corretta in conformità alle norme italiane che ne disciplinano i criteri di redazione e, nei termini previsti dalla legge, per quella parte del controllo interno dagli stessi ritenuta necessaria per consentire la redazione di un bilancio che non contenga errori significativi dovuti a frodi o a comportamenti o eventi non intenzionali.

Gli amministratori sono responsabili per la valutazione della capacità della società di continuare ad operare come un'entità in funzionamento e, nella redazione del bilancio d'esercizio, per l'appropriatezza dell'utilizzo del presupposto della continuità aziendale, nonché per una adeguata informativa in materia. Gli amministratori utilizzano il presupposto della continuità aziendale nella redazione del bilancio d'esercizio a meno che abbiano valutato che sussistono le condizioni per la liquidazione della società o per l'interruzione dell'attività o non abbiano alternative realistiche a tali scelte.

EXACT s.r.l.

16011 ARENZANO (GE) Via Sauli Pallavicino 82/5 - tel. 010 6505961 - fax 010 9132298 - email: info@exactsrl.eu
 Capitale sociale € 10.000,00 i.v. - Iscritta al Registro Imprese di Genova c.f. e p.iva 01928910999
 Iscritta al Registro dei Revisori al n. 160163 G.U. 4ª serie speciale n. 60 del 30/07/2010 - D.M. 15/07/2010



REVISIONE LEGALE DEI CONTI

Responsabilità del revisore per la revisione contabile del bilancio d'esercizio.

I nostri obiettivi sono l'acquisizione di una ragionevole sicurezza che il bilancio d'esercizio nel suo complesso non contenga errori significativi, dovuti a frodi o a comportamenti o eventi non intenzionali, e l'emissione di una relazione di revisione che includa il nostro giudizio. Per ragionevole sicurezza si intende un livello elevato di sicurezza che, tuttavia, non fornisce la garanzia che una revisione contabile svolta in conformità ai principi di revisione internazionali ISA Italia individui sempre un errore significativo, qualora esistente. Gli errori possono derivare da frodi o da comportamenti o eventi non intenzionali e sono considerati significativi qualora ci si possa ragionevolmente attendere che essi, singolarmente o nel loro insieme, siano in grado di influenzare le decisioni economiche prese dagli utilizzatori sulla base del bilancio d'esercizio.

Nell'ambito della revisione contabile svolta in conformità ai principi di revisione internazionali ISA Italia, abbiamo esercitato il giudizio professionale ed abbiamo mantenuto lo scetticismo professionale per tutta la durata della revisione contabile. Inoltre:

- abbiamo identificato e valutato i rischi di errori significativi nel bilancio d'esercizio, dovuti a frodi o a comportamenti o eventi non intenzionali; abbiamo definito e svolto procedure di revisione in risposta a tali rischi; abbiamo acquisito elementi probativi sufficienti ed appropriati su cui basare il nostro giudizio. Il rischio di non individuare un errore significativo dovuto a frodi è più elevato rispetto al rischio di non individuare un errore significativo derivante da comportamenti o eventi non intenzionali, poiché la frode può implicare l'esistenza di collusioni, falsificazioni, omissioni intenzionali, rappresentazioni fuorvianti o forzature del controllo interno;
- abbiamo acquisito una comprensione del controllo interno rilevante ai fini della revisione contabile allo scopo di definire procedure di revisione appropriate nelle circostanze e non per esprimere un giudizio sull'efficacia del controllo interno della società;
- abbiamo valutato l'appropriatezza dei principi contabili utilizzati nonché la ragionevolezza delle stime contabili effettuate dagli amministratori, inclusa la relativa informativa;
- siamo giunti ad una conclusione sull'appropriatezza dell'utilizzo da parte degli amministratori del presupposto della continuità aziendale e, in base agli elementi probativi acquisiti, sull'eventuale esistenza di una incertezza significativa riguardo a eventi o circostanze che possono far sorgere dubbi significativi sulla capacità della società di continuare ad operare come un'entità in funzionamento. In presenza di un'incertezza significativa siamo tenuti a richiamare l'attenzione nella relazione di revisione sulla relativa informativa di bilancio, ovvero, qualora tale informativa sia inadeguata, a riflettere tale circostanza nella formulazione del nostro giudizio. Le nostre conclusioni sono basate sugli elementi probativi acquisiti fino alla data della presente relazione. Tuttavia, eventi o circostanze successivi possono comportare che la società cessi di operare come un'entità in funzionamento;
- abbiamo valutato la presentazione, la struttura e il contenuto del bilancio d'esercizio nel suo complesso, inclusa l'informativa, e se il bilancio d'esercizio rappresenti le operazioni e gli eventi sottostanti in modo da fornire una corretta rappresentazione;

EXACT s.r.l.

16011 ARENZANO (GE) Via Sauli Pallavicino 82/5 - tel. 010 6505961 - fax 010 9132298 - email: info@exactsrl.eu
Capitale sociale € 10.000,00 i.v. - Iscritta al Registro Imprese di Genova c.f. e p.iva 01928910999
Iscritta al Registro dei Revisori al n. 160163 G.U. 4ª serie speciale n. 60 del 30/07/2010 - D.M. 15/07/2010

EXAKT[®]

s.r.l.

REVISIONE LEGALE DEI CONTI

- abbiamo comunicato ai responsabili delle attività di *governance*, identificati ad un livello appropriato come richiesto dagli ISA Italia, tra gli altri aspetti, la portata e la tempistica pianificate per la revisione contabile e i risultati significativi emersi, incluse le eventuali carenze significative nel controllo interno identificate nel corso della revisione contabile.

Relazione su altre disposizioni di legge e regolamentari

Gli amministratori della AVIS sono responsabili per la predisposizione della relazione amministrativa della AVIS al 31/12/2022, incluse la sua coerenza con il relativo bilancio d'esercizio e la sua conformità alle norme di legge.

Abbiamo svolto i controlli al fine di esprimere un giudizio sulla coerenza della relazione amministrativa con il bilancio d'esercizio della AVIS al 31/12/2022.

A nostro giudizio, la relazione amministrativa è coerente con il bilancio d'esercizio della AVIS al 31/12/2022.

Con riferimento alla dichiarazione di cui all'art. 14, comma 2, lett. e), del D.Lgs. 39/2010, rilasciata sulla base delle conoscenze e della comprensione dell'impresa e del relativo contesto acquisite nel corso dell'attività di revisione, non abbiamo nulla da riportare.

Arenzano, 10 Marzo 2023

La società di revisione legale

Exact Srl

EXACT s.r.l.

16011 ARENZANO (GE) Via Sauli Pallavicino 82/5 - tel. 010 6505961 - fax 010 9132298 - email: info@exactsr.l.eu
 Capitale sociale € 10.000,00 i.v. - Iscritta al Registro Imprese di Genova c.f. e p.iva 01928910999
 Iscritta al Registro dei Revisori al n. 160163 G.U. 4ª serie speciale n. 60 del 30/07/2010 - D.M. 15/07/2010

SCHEMI DI BILANCIO REDATTI SECONDO LE INDICAZIONI PER GLI ETS

Vengono esposti di seguito gli schemi di Bilancio, Stato Patrimoniale (Mod. A) e Rendiconto Gestionale (Mod.B), previsti dalla normativa per gli Enti del Terzo Settore.

STATO PATRIMONIALE			
		ANNO 2022	ANNO 2021
Attivo:			
A) quote associative o apporti ancora dovuti;			
B) immobilizzazioni:			
	I - immobilizzazioni immateriali:		
	1) costi di impianto e di ampliamento;		
	2) costi di sviluppo;		
	3) diritti di brevetto industriale e diritti di utilizzazione delle opere dell'ingegno;		
	4) concessioni, licenze, marchi e diritti simili;		
	5) avviamento;		
	6) immobilizzazioni in corso e acconti;		
	7) altre.	€ 1.001.682,74	€ 1.073.692,97
	Totale(I).	€ 1.001.682,74	€ 1.073.692,97
	II - immobilizzazioni materiali:		
	1) terreni e fabbricati;	€ 1.529.273,94	€ 1.606.672,68
	2) impianti e macchinari;		
	3) attrezzature;	€ 55.752,87	€ 66.679,45
	4) altri beni;	€ 34.982,78	€ 48.842,89
	5) immobilizzazioni in corso e acconti;		
	Totale(II).	€ 1.620.009,59	€ 1.722.195,02
	III - immobilizzazioni finanziarie, con separata indicazione aggiuntiva, per ciascuna voce dei crediti, degli importi esigibili entro l'esercizio successivo:		
	1) partecipazioni in:		
	a) imprese controllate;		
	b) imprese collegate;		
	c) altre imprese;	€ 4.000,00	€ 4.000,00
	2) crediti:		
	a) verso imprese controllate;		
	b) verso imprese collegate;		
	c) verso altri enti del Terzo settore;		
	d) verso altri;		
	3) altri titoli;	€ 52.000,00	€ 52.000,00
	Totale (III).	€ 56.000,00	€ 56.000,00
	Totale immobilizzazioni.	€ 2.677.692,33	€ 2.851.887,99

C) attivo circolante:			
	I - rimanenze:		
	1) materie prime, sussidiarie e di consumo;		
	2) prodotti in corso di lavorazione e semilavorati;		
	3) lavori in corso su ordinazione;		
	4) prodotti finiti e merci;	€ 20.705,05	€ 21.427,09
	5) acconti.		
	Totale (I).	€ 20.705,05	€ 21.427,09
	II - crediti, con separata indicazione aggiuntiva, per ciascuna voce, degli importi esigibili oltre l'esercizio successivo:		
	1) verso utenti e clienti;		
	2) verso associati e fondatori;		
	3) verso enti pubblici;		
	4) verso soggetti privati per contributi;		
	5) verso enti della stessa rete associativa;	€ 5.518,42	€ 17.604,12
	6) verso altri enti del Terzo settore;		
	7) verso imprese controllate;		
	8) verso imprese collegate;		
	9) crediti tributari;		
	10) da 5 per mille;		
	11) imposte anticipate;		
	12) verso altri.	€ 540.216,82	€ 772.714,87
	Totale (II).	€ 545.735,24	€ 790.318,99
	III - attività finanziarie che non costituiscono immobilizzazioni:		
	1) partecipazioni in imprese controllate;		
	2) partecipazioni in imprese collegate;		
	3) altri titoli;		
	Totale(III).	€ -	€ -
	IV - disponibilità liquide:		
	1) depositi bancari e postali;	€ 5.451.337,17	€ 4.875.877,01
	2) assegni;		
	3) danaro e valori in cassa;	€ 370,49	€ 194,44
	Totale (IV).	€ 5.451.707,66	€ 4.876.071,45
	Totale attivo circolante.	€ 6.018.147,95	€ 5.687.817,53
D) ratei e risconti attivi.		€ 8.938,45	€ 8.865,78
TOTALE ATTIVO (A+B+C+D)		€ 8.704.778,73	€ 8.548.571,30

STATO PATRIMONIALE			
		ANNO 2022	ANNO 2021
Passivo:			
A) patrimonio netto:			
	I - fondo di dotazione dell'ente;		
	II - patrimonio vincolato:		
	1) riserve statutarie;		
	2) riserve vincolate per decisione degli organi istituzionali;		
	3) riserve vincolate destinate da terzi;	€ 52.000,00	€ 52.000,00
	III - patrimonio libero:	€ 4.451.186,85	€ 4.586.289,33
	1) riserve di utili o avanzi di gestione;		
	2) altre riserve;		
	IV - avanzo/disavanzo d'esercizio.	€ 82.204,77	-€ 135.102,48
	Totale (I+II+III+IV).	€ 4.585.391,62	€ 4.503.186,85
B) fondi per rischi e oneri:			
	1) per trattamento di quiescenza e obblighi simili;		
	2) per imposte, anche differite;		
	3) altri.	€ 2.953.052,20	€ 2.874.214,77
	Totale (1+2+3).	€ 2.953.052,20	€ 2.874.214,77
C) trattamento di fine rapporto di lavoro subordinato;			
		€ 669.347,28	€ 697.265,40
D) debiti, con separata indicazione aggiuntiva, per ciascuna voce, degli importi esigibili oltre l'esercizio successivo:			
	1) debiti verso banche;		
	2) debiti verso altri finanziatori;		
	3) debiti verso associati e fondatori per finanziamenti;		
	4) debiti verso enti della stessa rete associativa;	€ 229.552,50	€ 229.340,35
	5) debiti per erogazioni liberali condizionate;		
	6) acconti;		
	7) debiti verso fornitori;	€ 149.978,95	€ 147.765,33
	8) debiti verso imprese controllate e collegate;		
	9) debiti tributari;		
	10) debiti verso istituti di previdenza e di sicurezza sociale;	€ 88.875,61	€ 78.693,34
	11) debiti verso dipendenti e collaboratori;	€ -	€ -
	12) altri debiti;	€ 2.806,99	€ 3.361,54
	Totale (1+2+3+4+5+6+7+8+9+10+11+12).	€ 471.214,05	€ 459.160,56
E) ratei e risconti passivi.			
		€ 25.773,58	€ 14.743,72
TOTALE PASSIVO (A+B+C+D+E)		€ 8.704.778,73	€ 8.548.571,30

RENDICONTO GESTIONALE

ONERI E COSTI	ANNO 2022	ANNO 2021	PROVENTI E RICAVI	ANNO 2022	ANNO 2021
A) Costi e oneri da attività di interesse generale			A) Ricavi, rendite e proventi da attività di interesse generale		
1) Materie prime, sussidiarie, di consumo e di merci	€ 44.937,15	€ 65.941,41	1) Proventi da quote associative e apporti dei fondatori	€ 72.323,00	€ 72.605,00
2) Servizi	€ 1.840.456,66	€ 1.869.858,70	2) Proventi dagli associati per attività mutuali		
3) Godimento beni di terzi	€ 5.200,00	€ 7.264,77	3) Ricavi per prestazioni e cessioni ad associati e fondatori		
4) Personale	€ 1.395.738,63	€ 1.388.425,75	4) Erogazioni liberali		
5) Ammortamenti	€ 176.072,69	€ 177.396,81	5) Proventi del 5 per mille	€ 4.156,43	€ 6.030,60
6) Accantonamenti per rischi ed oneri	€ -	€ -	6) Contributi da soggetti privati	€ 68.058,82	€ 124.442,22
7) Oneri diversi di gestione	€ 199.581,83	€ 206.149,30	7) Ricavi per prestazioni e cessioni a terzi		
8) Rimanenze iniziali	€ 21.427,09	€ 31.218,37	8) Contributi da enti pubblici	€ -	€ -
			9) Proventi da contratti con enti pubblici	€ 3.316.756,75	€ 3.382.022,00
			10) Altri ricavi, rendite e proventi	€ -	€ -
			11) Rimanenze finali	€ 20.705,05	€ 21.427,09
Totale	€ 3.683.414,05	€ 3.746.255,11	Totale	€ 3.482.000,05	€ 3.606.526,91
			Avanzo/disavanzo attività di interesse generale (+/-)		
B) Costi e oneri da attività diverse			B) Ricavi, rendite e proventi da attività diverse		
1) Materie prime, sussidiarie, di consumo e di merci			1) Ricavi per prestazioni e cessioni ad associati e fondatori		
2) Servizi			2) Contributi da soggetti privati		
3) Godimento beni di terzi			3) Ricavi per prestazioni e cessioni a terzi		
4) Personale			4) Contributi da enti pubblici		
5) Ammortamenti			5) Proventi da contratti con enti pubblici		
6) Accantonamenti per rischi ed oneri			6) Altri ricavi, rendite e proventi		
7) Oneri diversi di gestione			7) Rimanenze finali		
8) Rimanenze iniziali					
Totale	€ -	€ -	Totale	€ -	€ -
			Avanzo/disavanzo attività diverse (+/-)	€ -	€ -
C) Costi e oneri da attività di raccolta fondi			C) Ricavi, rendite e proventi da attività di raccolta fondi		
1) Oneri per raccolte fondi abituali			1) Proventi da raccolte fondi abituali		
2) Oneri per raccolte fondi occasionali			2) Proventi da raccolte fondi occasionali	€ -	€ -
3) Altri oneri			3) Altri proventi		
Totale	€ -	€ -	Totale	€ -	€ -
			Avanzo/disavanzo attività di raccolta fondi	€ -	€ -
D) Costi e oneri da attività finanziarie e patrimoniali			D) Ricavi, rendite e proventi da attività finanziarie e patrimoniali		
1) Su rapporti bancari			1) Da rapporti bancari	€ 17.258,93	€ 705,98
2) Su prestiti			2) Da altri investimenti finanziari		
3) Da patrimonio edilizio			3) Da patrimonio edilizio	€ -	€ -
4) Da altri beni patrimoniali			4) Da altri beni patrimoniali	€ -	€ 135.102,48
5) Accantonamenti per rischi ed oneri			5) Altri proventi		
6) Altri oneri					
Totale	€ -	€ -	Totale	€ 17.258,93	€ 135.808,46
			Avanzo/disavanzo attività finanziarie e patrimoniali (+/-)	€ 17.258,93	€ 135.808,46
E) Costi e oneri di supporto generale			E) Proventi di supporto generale		
1) Materie prime, sussidiarie, di consumo e di merci			1) Proventi da distacco del personale		
2) Servizi			2) Altri proventi di supporto generale	€ 266.359,84	€ 3.919,74
3) Godimento beni di terzi					
4) Personale					
5) Ammortamenti					
6) Accantonamenti per rischi ed oneri					
7) Altri oneri					
Totale	€ -	€ -	Totale	€ 266.359,84	€ 3.919,74
Totale oneri e costi	€ 3.683.414,05	€ 3.746.255,11	Totale proventi e ricavi	€ 3.765.618,82	€ 3.746.255,11
			Avanzo/disavanzo d'esercizio prima delle imposte (+/-)	€ 82.204,77	€ -
			Imposte		
			Avanzo/disavanzo d'esercizio (+/-)	€ 82.204,77	€ -

Costi e proventi figurativi¹

Costi figurativi	ANNO 2022	ANNO 2021	Proventi figurativi	ANNO 2022	ANNO 2021
1) da attività di interesse generale			1) da attività di interesse generale		
2) da attività diverse			2) da attività diverse		
Totale	€ -		Totale	€ -	

