

A stylized line drawing of a hand holding a leaf, rendered in white and blue lines against a red background. The hand is positioned on the left side of the page, with the fingers gently cupping a large leaf. The leaf has several smaller leaves attached to its stem. The drawing is composed of simple, clean lines, with the hand and stem in white and the leaf in blue.

Bilancio Sociale 2021

AVIS[®] Provinciale
Bergamo
ASSOCIAZIONE VOLONTARI ITALIANI SANGUE ODV

An abstract line drawing of a hand holding a leaf. The hand is outlined in light blue, and the leaf is outlined in light red. The drawing is minimalist and elegant, with clean lines and no shading.

Bilancio Sociale 2021



via Leonardo da Vinci, 4
24123 Bergamo
Tel. 035.342222
Fax 035.343248

www.avisbergamo.it

 [@AVISProvincialeBergamo](https://www.facebook.com/AVISProvincialeBergamo)

 [@avisprovincialebg](https://www.instagram.com/avisprovincialebg)

Edizione: marzo 2022

GRUPPO DI LAVORO

Oscar Bianchi,
Cristina Albertoni,
Giorgio Concina Zanier,
Renata Dolci,
Francesca Monzani,
Giovanni Rossi

PROGETTO GRAFICO

Studio Russo Graphic Design (Bergamo)
Art. Giovanna Russo

Indice

	pg.
Lettera del Presidente	05
Nota introduttiva e metodologica	07
Capitolo 1 IDENTITÀ di Avis Provinciale Bergamo	
1.1 Profilo generale	08
1.2 Avis e la risposta alle esigenze di sangue in provincia di Bergamo	10
1.3 Storia	11
1.4 Missione	14
1.5 Stakeholder	15
1.6 Il disegno strategico	17
Capitolo 2 GOVERNANCE, ORGANIZZAZIONE E PERSONE	
2.1 Base sociale	20
2.2 Organi e meccanismi di governo	21
2.3 Struttura organizzativa	27
2.4 Il personale	30
2.4.1 Aspetti generali	30
2.4.2 Consistenza e composizione del personale	30
2.4.3 Formazione e valorizzazione	32
2.4.4 Sistemi di remunerazione	32
2.4.5 Altri aspetti	33
2.5 I volontari	33
Capitolo 3 PERSEGUIMENTO della MISSIONE	
3.1 I donatori e la promozione della donazione	34
3.1.1 Consistenza e caratteristiche dei donatori	34
3.1.2 La tutela della salute dei donatori	36
3.1.3 Attività di promozione della donazione	37
3.2 La raccolta di sangue ed emocomponenti secondo rigorosi criteri di sicurezza	45
3.2.1 La struttura di raccolta Avis in provincia di Bergamo	45
3.2.2 I risultati della raccolta	46
3.2.3 La tutela della salute dei riceventi	58
3.2.4 Informazione sanitaria e corsi ECM	58
3.2.5 Collaborazione con le istituzioni del territorio provinciale	59
Capitolo 4 RENDICONTO ECONOMICO PATRIMONIALE	
Premessa	60
Ripartizione del Conto Economico	65
Note su prospetti di Bilancio	67



Lettera del **PRESIDENTE**



ARTEMIO TRAPATTONI
Presidente
Avis Provinciale Bergamo

Amici carissimi,
anche nell'anno appena trascorso abbiamo risentito degli strascichi dell'epidemia SARS-COVID-2 che ha costretto il nostro Paese a ulteriori periodi di allerta e rallentato di conseguenza anche le attività donazionali. Come di consueto però i nostri dirigenti e tutto il personale, pur se a volte a ranghi ridotti, si sono prontamente adeguati al divenire delle circostanze ed i volontari associativi ed il personale medico ed infermieristico hanno collaborato con energia e determinazione per accogliere i donatori e garantirne l'accesso alle nostre strutture, nel rispetto delle stringenti regole normative necessarie ad ostacolare la diffusione del contagio delle nuove varianti.

Questo importante operato ha contribuito a far risalire notevolmente i numeri della raccolta rispetto al terribile anno 2020.

Permettetemi ora una riflessione per l'anno in corso dettata dall'osservazione dell'atteggiamento di grande etica sociale e generosità verso il prossimo che i nostri donatori continuano a dimostrare nonostante le difficoltà dei tempi che corrono. Il loro comportamento deve ricordare a tutti i cittadini quanto importante sia difendere il valore della "gratuità" della donazione di sangue e plasma che fa parte delle linee guida che caratterizzano proprio l'oggetto sociale della nostra associazione: la donazione "gratuita, anonima e consapevole" di una parte di sé, "intesa come valore umanitario universale".

Il nostro Paese fa scuola, a tal proposito, con il suo esempio sia in Europa che nel mondo e auspichiamo che nessun interesse economico o commerciale possa mai minare questo elemento fondante dell'Avis.

Grazie davvero dunque a tutti coloro che hanno contribuito ad aiutarci l'anno scorso e che continuano a farlo con serietà e impegno: grazie ai dirigenti responsabili, ai dipendenti ed ai collaboratori sanitari ed amministrativi dell'UDR di Monterosso e delle unità periferiche, grazie ai volontari associativi di tutte le Avis Comunali e grazie alle donatrici e ai donatori ed al loro grande cuore. E un augurio a tutti di tornare presto ad abitare il mondo volendogli più bene e di poter contare presto sulla normalità di un'esistenza serena.

A handwritten signature in black ink, appearing to read 'Artemio Trapattoni'.



Nota METODOLOGICA



In questa edizione del Bilancio Sociale, Avis Provinciale Bergamo ha perseguito l'obiettivo di redigere un documento che garantisca trasparenza a tutti gli interlocutori dell'organizzazione.

AVIS Provinciale come tutte le organizzazioni presenta il dovere e la responsabilità di spiegare e giustificare a tutti i suoi stakeholder (ovvero tutti coloro che direttamente o indirettamente influenzano l'associazione o ne sono influenzati) cosa ha realizzato per rispettare gli impegni presi e per perseguire la propria missione.

Una corretta rendicontazione comporta, prima di tutto, informazioni neutrali, coerenti ed inclusive su come le organizzazioni stanno adempiendo alle loro responsabilità:

- » la neutralità implica che la diffusione dei dati non sia legata ad interessi di singoli, ma alla presentazione più completa e trasparente possibile dell'attività dell'ente;
- » la coerenza comporta che i dati divulgati servano a misurare fino a che punto l'organizzazione è stata coerente con i propri fini;
- » l'inclusione implica che nessun interlocutore dell'associazione venga privato delle informazioni sull'ente che lo riguardino in modo significativo.

Il processo di elaborazione del presente documento è stato coordinato da un gruppo di lavoro interno costituito dal direttore Giorgio Concina Zanier, Francesca Monzani (Ufficio Comunicazione), Renata Dolci e Giovanni Rossi (Ufficio Contabilità) e la Responsabile Associativa Cristina Albertoni.

Il Bilancio Sociale di AVIS è organizzato in quattro capitoli:

- » **1 IDENTITÀ DI AVIS PROVINCIALE BERGAMO**
- » **2 GOVERNANCE, ORGANIZZAZIONE E PERSONE**
- » **3 PERSEGUIMENTO DELLA MISSIONE**
- » **4 RENDICONTO ECONOMICO**

Anche quest'anno per agevolare la lettura e la divulgazione del documento si è voluto realizzare, oltre alla classica versione integrale, anche una ridotta che riassume «in pillole» gli aspetti principali di Avis Provinciale Bergamo: uno sguardo sintetico sulle attività principali dell'associazione e sui progetti messi in atto nel 2021.

IDENTITÀ

di Avis Provinciale Bergamo

1.1 ~ PROFILO GENERALE

L'AVIS Provinciale di Bergamo, il cui acronimo significa **Associazione Volontari Italiani Sangue**, è un'organizzazione di volontariato che, anche attraverso il coordinamento delle Avis Comunali della Provincia, svolge un'azione socio-sanitaria volta a soddisfare le necessità di sangue e plasma del territorio provinciale.

La Sede dell'AVIS Provinciale si trova a Bergamo in Via Leonardo da Vinci n. 4.

L'Avis Provinciale ha la qualifica fiscale di ODV (Organizzazione di volontariato) ed è iscritta al Registro Regionale del Volontariato. Dal 5 novembre 2007 le è stata riconosciuta anche la personalità giuridica ed è iscritta al Registro Regionale delle Persone Giuridiche Private con numero 2267.

L'attività istituzionale primaria dell'AVIS Provinciale è la **promozione del dono del sangue ed emocomponenti**, a

cui si aggiunge l'attività di raccolta svolta di concerto con l'ASST di Bergamo Papa Giovanni XXIII, l'ASST Bergamo Est e l'ASST Bergamo Ovest.

L'AVIS Provinciale di Bergamo è inserita in una più ampia rete associativa nella quale si pone come struttura di secondo livello:

- » ai livelli superiori si collocano l'Avis Regionale Lombardia e l'Avis Nazionale, con le quali si relaziona e coordina le proprie attività;
- » al primo livello troviamo le Avis Comunali e loro equiparate¹ alle quali, nel rispetto della loro autonomia, l'Avis Provinciale garantisce la continuità della raccolta del sangue, offrendo nel contempo assistenza e servizi nell'espletamento della gestione associativa.

Secondo dati forniti dall'AVIS Nazionale, al **31.12.2020** il sistema AVIS comprende:



1 AVIS NAZIONALE

AVIS REGIONALI
ED EQUIPARATE

22

AVIS PROVINCIALI
ED EQUIPARATE

120

AVIS COMUNALI
ED EQUIPARATE

3.213

AVIS
SEDI SPECIALI

6

Queste associazioni, accomunate dallo stesso scopo sociale, godono ad ogni livello di autonomia giuridica e sono dotate di un proprio Statuto, conforme allo schema previsto da Avis Nazionale, approvato dall'Assemblea locale dei soci e successivamente dal Consiglio direttivo di AVIS Nazionale che ne decreta la conformità.

¹ Avis con strutture particolari che non fanno riferimento a un preciso comune

Di seguito esponiamo alcuni indicatori di sintesi relativamente alla struttura ed ai risultati dell'associazione Avis Provinciale Bergamo (nei capitoli seguenti vengono analizzati nel dettaglio):

DONATORI E AVIS COMUNALI	2021	2020	Variazione
N. donatori totali (attivi + collaboratori + emeriti)	35.926	36.067	- 0,39 %
N. donatori attivi	33.825	34.033	- 0,61 %
N. AVIS comunali	157	157	-

NUMERO DONAZIONI	2021	2020	Variazione
N. donazioni sangue intero	46.717	43.279	+ 7,94 %
N. donazioni in aferesi	16.862	16.217	+ 3,98 %
TOTALE	63.579	59.496	+ 6,86 %

PERSONALE AVIS	2021	2020	Variazione
Personale dipendente tempo indeterminato	34	32	+ 6,25 %
Personale dipendente tempo determinato	2	2	-
Personale con contratto di intermittenza (*)	45	53	- 15,09 %
Liberi professionisti	60	63	- 4,76 %
TOTALE	141	150	- 6,00 %

(*) Per lavoratori intermittenti si intendono i lavoratori a chiamata che danno la propria disponibilità e vengono impiegati in caso di necessità

COSTI E PROVENTI	2021	2020	Variazione
Proventi totali	3.611.152,63 €	3.720.934,09 €	- 2,95 %
Costi totali	3.746.255,11 €	3.771.586,39 €	- 0,67 %

Il quadro sintetico che presentiamo in questa pagina e per cui rimandiamo ad ulteriori approfondimenti ai capitoli dedicati, mette in evidenza in modo particolare l'aumento delle donazioni avvenuto nel 2021.

La crescita delle donazioni, nonostante il perdurare anche nel 2021 dell'emergenza sanitaria dovuta alla pandemia di Covid-19, testimonia il fatto che l'Associazione ha saputo reagire ed adattare il proprio operato alle mutate condizioni, riuscendo ad intensificare le attività di raccolta nonostante le difficoltà ed anche grazie al rinnovato slancio e generosità dei donatori, tornati numerosi a donare periodicamente il loro sangue in un clima di maggiore serenità e fiducia rispetto all'anno precedente.

Se si pensa alla portata dell'emergenza sanitaria che abbiamo vissuto ed agli effetti devastanti che la stessa ha avuto nel 2020, soprattutto nella nostra comunità, possiamo leggere questi risultati in modo decisamente positivo in quanto testimoniano l'ottima tenuta dell'organizzazione di Avis ed una sua forte capacità di adattamento seppure di fronte ad una situazione ancora così difficile.

Anche nel 2021 le nostre attività non hanno mai subito delle vere e proprie battute d'arresto in quanto l'Associazione, seppur tra mille difficoltà, grazie al forte senso di responsabilità del proprio personale, dei donatori e di tutte le Avis Comunali, è riuscita a garantire con

(segue a pag. 10)

(segue da pag. 09)

continuità il suo supporto costante al sistema trasfusionale ed Ospedaliero, ancora messo a dura prova dalla pandemia e impegnato su numerosi fronti dell'emergenza sanitaria.

Il numero di donatori nell'anno 2021 si è leggermente ridotto rispetto al 2020 in quanto nel secondo anno di pandemia si sono fatti sentire in modo più marcato gli effetti

della drastica riduzione delle attività associative volte al proselitismo di nuovi donatori cui Avis è stata a lungo costretta per effetto delle continue limitazioni imposte dai provvedimenti normativi che non le hanno permesse di poter attuare gran parte di quelle iniziative di natura più propriamente promozionale.

1.2 ~ AVIS E LA RISPOSTA ALLE ESIGENZE DI SANGUE IN PROVINCIA DI BERGAMO

Il ruolo sociale dell'AVIS nasce da un bisogno fondamentale: avere sangue ed emocomponenti garantiti e sicuri per soddisfare le esigenze trasfusionali del territorio.

AVIS è la più grande organizzazione di volontariato del sangue italiana che, con più di un milione di associati volontari e periodici, raccoglie circa il 79% del fabbisogno nazionale di sangue.

Secondo i dati ad oggi disponibili, **nel 2020** sono **1.311.459** i soci iscritti a livello nazionale ad Avis di cui **1.191.648** soci donatori hanno reso disponibili **1.929.477** unità di sangue e suoi emocomponenti.

Nel 2020, in Lombardia si sono raggiunte **446.411** donazioni, risultando la prima Regione in Italia per numero di donazioni, e si contano ben **270.704** soci Avis tra cui **261.144** donatori attivi.

I dati del 2021 saranno disponibili solo successivamente al compimento delle assemblee dei soci di livello regionale e nazionale che si terranno nei mesi di aprile e maggio 2022.

L'AVIS Provinciale di Bergamo, struttura strategica di riferimento per il territorio bergamasco nel quale opera da oltre settantasei anni, concorre al raggiungimento del fabbisogno trasfusionale della provincia di Bergamo oltre a promuovere la donazione di sangue ed emocomponenti, come da suo Statuto.

L'AVIS Provinciale provvede direttamente alla raccolta di sangue ed emocomponenti attraverso la sede di Monterosso a Bergamo e nove articolazioni organizzative periferiche dislocate sul territorio provinciale.

Il sangue e gli emocomponenti che raccoglie sono destinati unicamente al CLV di Bergamo (Centro Unico per la lavorazione, qualificazione e validazione del sangue e degli emocomponenti provenienti dai donatori della provincia di Bergamo) presso l'ASST Bergamo Papa Giovanni XXIII. Ogni anno l'AVIS Provinciale garantisce all'ASST di Bergamo almeno la quantità di sangue ed emocomponenti indicata dalla Convenzione stipulata con la stessa azienda ospedaliera.

La raccolta realizzata da AVIS ha permesso fin da subito di garantire all'Azienda Ospedaliera una raccolta omogenea e sicura che con il tempo ha **assicurato l'autosufficienza per le esigenze di sangue.** Per il plasma e gli emocomponenti, attività che solo dal 2008 è interamente affidata all'AVIS Provinciale, il percorso per l'autosufficienza richiede ancora tempo ed impegno sia dal punto di vista economico che associativo.

La raccolta sul territorio è completata da alcune AVIS Comunalì (Grumello del Monte e Chiuduno) che la effettuano in forma autonoma e direttamente dalle Aziende Socio Sanitarie Territoriali ASST Bergamo Est e ASST Bergamo Ovest, che si avvalgono di donatori AVIS.

Tutto ciò concorre al raggiungimento della quota totale delle donazioni Avis pari a 63.579 unità per il 2021. Per ulteriori dettagli, si veda il capitolo 3.

Sul territorio bergamasco oltre ad AVIS, vi sono anche altre Associazioni autonome di donatori i cui associati contribuiscono con le loro donazioni alla determinazione dell'autosufficienza provinciale.

ESTERNO CASA DEL DONATORE

1.3 ~ STORIA

L'Avis Provinciale Bergamo è stata **costituita** con la funzione di coordinare l'attività associativa delle numerose Avis Comunali presenti sul territorio e di rendere più funzionale la raccolta di sangue in tutta la provincia nella quale in precedenza si operava con scarsa razionalità, promuovendo e sostenendo la costituzione delle diverse Avis Comunali. Nel 2021 si contano **157 AVIS Comunali**.

Un grande passo nella raccolta di sangue ed emocomponenti è stato indubbiamente compiuto con la **costruzione della Casa del donatore (anno 1968)**. Sino a tale data la raccolta da parte dell'AVIS veniva effettuata presso gli Ospedali Riuniti di Bergamo (OO.RR. di Bergamo) con personale dell'associazione. Dopo la costruzione della Casa del Donatore da parte dell'AVIS Comunale di Bergamo con fondi propri, si iniziò a raccogliere presso l'attuale Unità di Raccolta di Monterosso.

Gli esami, invece, si svolsero ancora presso l'Ospedale con personale AVIS fino al 1981, quando il Centro Trasfusionale degli OO.RR. di Bergamo si dotò di personale proprio per questo genere di attività.

Nel 1991, sempre presso la Casa del Donatore, **iniziò anche la raccolta di plasma ed emocomponenti** a cura dell'Azienda Ospedaliera di Bergamo. Dal 1 gennaio 2008 la raccolta in aferesi è stata affidata in toto all'AVIS Provinciale, che ha incrementato il proprio personale medico per sostenere questo nuovo incarico e si sta impegnando in attività di sensibilizzazione verso questa tipologia di donazione.

Nel 1997 vennero costituite le Articolazioni Organizzative Periferiche (AOP) decentrate sul territorio provinciale. Alla Casa del Donatore di Monterosso si affiancarono progressivamente 9 AOP che hanno dato un nuovo assetto organizzativo alle donazioni nelle varie AVIS Comunali. Sino ad allora la raccolta nelle sezioni comunali avveniva in locali appositamente adibiti come scuole, asili o parrocchie. Con l'istituzione delle articolazioni decentrate presso i presidi ospedalieri della provincia, l'AVIS Provinciale di Bergamo iniziò a convogliare le donazioni delle diverse AVIS Comunali presso queste strutture. Le Aziende Ospedaliere di Seriate e Treviglio ed altri Enti



Ospedalieri privati, attraverso opportune convenzioni, assegnarono all'Associazione spazi idonei debitamente attrezzati presso alcuni Ospedali della provincia ed operanti con personale dell'AVIS Provinciale Bergamo. Ciò ha indubbiamente consentito una maggiore razionalizzazione ed organizzazione della raccolta con garanzie di igiene e sicurezza più consone. Ad oggi le articolazioni organizzative periferiche (AOP) sono nove e si trovano presso gli ospedali dei seguenti paesi: Calcinate, Clusone, Gazzaniga, Ponte San Pietro, Romano di Lombardia, Sarnico, San Giovanni Bianco, Trescore e Zingonia.

Nel frattempo, il Centro di Raccolta di Monterosso, per poter sostenere le esigenze di raccolta che man mano si presentavano, ha subito diversi ampliamenti.

La Casa del Donatore, in comodato d'uso gratuito fino al 2008, è stata donata, nell'ottobre dello stesso anno, al 50% pro indiviso all'AVIS Provinciale da parte dell'AVIS Comunale di Bergamo.

Nel settembre 2009, a seguito di un'attenta progettazione da parte di studi professionali qualificati, sono stati appaltati ad aziende di primario livello i lavori di **ristrutturazione della Casa del Donatore**. I lavori sono terminati a settembre 2011 ed hanno reso il complesso più funzionale e maggiormente adeguato alle nuove necessità. **Il 1° ottobre 2011 la nuova struttura è stata inaugurata** alla presenza delle Autorità civili e religiose e dei presidenti delle Avis Comunali.

Nel 2010 è iniziato il **processo di decentramento delle atti-**

(segue a pag. 12)

(segue da pag. 11)

vità di raccolta in aferesi in alcune articolazioni organizzative periferiche: nella AOP di Romano (anno 2010) e nella AOP di Piario (anno 2012) che, nel 2015, si è spostata a Clusone.

Nel 2014 Avis ha dovuto affrontare un importante cambiamento a livello organizzativo in merito all'accesso alla donazione. Fino al 2014 presso la sede Avis Provinciale di Bergamo, il canale dell'appuntamento era una modalità facoltativa per l'accesso alla donazione di sangue intero e obbligatoria solo per la donazione in aferesi. **Dal 1° ottobre 2014 anche per la donazione di sangue intero, per diventare donatori e ripetere gli esami si è reso necessario prenotare.** Questo cambiamento è stato dettato dall'esigenza di avere una raccolta più razionalizzata e dare un aiuto più efficiente a chi ne ha bisogno con una gestione ottimizzata delle riserve di sangue. Questo cambiamento operato da Avis Provinciale Bergamo, tra le prime realtà della raccolta in Italia ad averlo adottato, si è rivelato nel tempo una scelta davvero lungimirante in quanto ha anticipato quella che ad oggi è una vera e propria linea guida del sistema trasfusionale italiano che sta invitando tutte le realtà della raccolta, sia associativa che pubblica, all'adozione di sistemi di prenotazione delle donazioni, per consentire una migliore programmazione quantitativa e qualitativa degli emocomponenti raccolti e per razionalizzare le medesime attività al fine di garantirne la massima sicurezza trasfusionale e la rispondenza ai reali fabbisogni.

Sempre nel corso del **2014** si è tenuto il percorso di Avis Provinciale Bergamo per l'accreditamento dell'Unità di Raccolta di Bergamo e delle sue 9 Articolazioni Organizzative Periferiche dislocate sul territorio provinciale, con il parere favorevole della Direzione Salute della Regione Lombardia espresso in seguito alle verifiche condotte dall'ATS di Bergamo.

Nel 2016 e nel 2018, a distanza di 2 e 4 anni dal loro primo accreditamento, si sono svolte a cura dell'ATS di Bergamo le verifiche periodiche per il mantenimento dell'accreditamento dell'Unità di Raccolta di Bergamo e

delle sue 9 AOP. Dalle verifiche, nelle quali si è sempre potuta riscontare la completa adeguatezza alle normative di tutti i requisiti organizzativi e tecnologici delle unità di raccolta di Avis, sono periodicamente emerse alcune necessità di ulteriore revisione dei loro requisiti strutturali, attività di adeguamento che Avis Provinciale Bergamo ha prontamente realizzato.

Nel 2016, inoltre, Avis Provinciale ha festeggiato un importante traguardo: il 70° anniversario di fondazione. Per l'occasione il Consiglio Direttivo ha fortemente voluto organizzare dei momenti promozionali per dare enfasi all'attività di Avis e all'importanza della donazione di sangue.

Nel 2017 l'Associazione si è trovata ad affrontare il processo avviato a livello nazionale in merito alle nuove convenzioni che hanno impattato sulla raccolta di sangue ed emocomponenti e a livello organizzativo con l'Accordo Stato Regione del 2016.

L'Avis Provinciale Bergamo al fine di recepire tali normative ha avviato un necessario processo di riorganizzazione associativa interna per il reperimento delle risorse al fine di mantenere tutte le attività in seno ad Avis.

Negli anni 2018 e 2019 Avis Provinciale Bergamo è stata molto impegnata sia sul fronte delle attività promozionali sul territorio che nel confronto serrato con le numerose no-

SALA PRELIEVI



SALA PRELIEVI IN AFERESI



vità che hanno coinvolto e stanno ancora coinvolgendo tutta la nostra Associazione. Prima fra tutte, all'entrata in vigore della Riforma del Terzo settore che ha visto Avis costituirsi a livello nazionale come Rete Associativa, rendendo recentemente necessaria da parte delle Avis a tutti i livelli l'adozione dei nuovi statuti.

Altro tema d'interesse comune ha riguardato l'obbligo per la nostra associazione di adeguarsi alle nuove norme in vigore in materia di Privacy. Infine siamo giunti all'entrata a regime delle nuove convenzioni che disciplinano i rapporti di Avis con le ASST del territorio provinciale, sia per le comuni attività associative che per quelle di raccolta attuate da Avis Provinciale Bergamo.

Tutte queste attività di carattere straordinario hanno comportato per Avis un grande impegno e si è reso necessario un percorso continuo di confronto e formazione di tutta l'Associazione.

Nel 2020, l'emergenza sanitaria ha inciso su tutte le attività di Avis.

L'Associazione ha dovuto fin da subito riorganizzarsi per gestire in tutta sicurezza l'inaspettata pandemia, mettendo in campo tutte le risorse umane ed economiche idonee a contenere i rischi di contagio all'interno delle strutture della raccolta, compatibilmente con le situazioni che si potevano determinare a livello locale, spesso dipendenti dalle iniziative messe in atto dalle strutture sanitarie ospitanti le unità di raccolta decentrate. È stato indubbiamente uno degli anni più sfidanti per la nostra associazione sia in termini organizzativi per la messa in sicurezza delle attività donazionali nei confronti dei donatori e di tutto il personale dipendente, sia per il ripensamento delle nostre attività di volontariato e di promozione associativa, necessarie per far sentire ancora vivo il nostro messaggio sull'importanza della donazione.

Tutte le azioni messe in campo hanno pertanto consentito di orientare al meglio tutti i lavoratori e i donatori che, costantemente assistiti ed informati, hanno potuto continuare a lavorare con la consueta professionalità e a donare il proprio sangue in un clima di serenità e sicurezza che ha contribuito ad allentare la tensione che, in quel periodo, ha contrassegnato la vita di ognuno.

Nel 2021, nonostante il perdurare della pandemia, l'efficacia dell'impianto organizzativo e delle soluzioni adottate per la gestione dell'emergenza sanitaria nell'anno precedente ci hanno permesso di incrementare le attività raccolte e di ottenere un ritorno pressoché totale ai volumi delle donazioni che avevano caratterizzato il 2019, ultimo anno per così dire di normalità prima dell'avvento della pandemia.

Si segnala infine che nel 2021, nella seconda metà dell'anno, si è assistito ad un sostanziale peggioramento del fenomeno ormai in atto da diversi anni della carenza di personale sanitario necessario per attuare la raccolta nelle articolazioni organizzative periferiche di Avis. Tale situazione è stata peraltro riscontrata in tutto il comparto sanitario che, nel corso del 2021, ha messo in atto un intenso reclutamento di medici e infermieri a supporto di eccezionali interventi e progetti di screening e vaccinazione massiva della popolazione.

Nel mese di novembre 2021, numerosi medici neolaureati che collaboravano con Avis Provinciale Bergamo sono venuti a mancare, in quanto per loro si sono aperte prematuramente le porte della specializzazione, misura questa adottata dal sistema sanitario per consentire un loro più imminente inserimento lavorativo nel mondo ospedaliero. Dallo stesso mese sono pertanto state ridotte le agende prenotazioni delle donazioni nelle Unità di raccolta Avis della provincia e, questo, ha sicuramente inciso sul mancato raggiungimento di risultati della raccolta ancora più importanti di quelli già soddisfacenti rilevati.

1.4 ~ MISSIONE

L'AVIS Provinciale di Bergamo, come dichiarato dal suo Statuto, ha lo scopo di promuovere la donazione di sangue (intero e/o di una sua frazione) volontaria, periodica, associata, non remunerata, anonima e consapevole, intesa come valore umanitario ed universale, espressione di solidarietà e di civismo che configura il donatore quale promotore di un primario servizio socio-sanitario ed operatore della salute, anche al fine di diffondere nella comunità locale d'appartenenza i valori della solidarietà, della gratuità, della partecipazione sociale e civile e della tute-

la del diritto alla salute.

L'AVIS Provinciale, dunque, in linea con la sua missione si pone l'obiettivo di concorrere all'autosufficienza di sangue ed emocomponenti rispettando i criteri di sicurezza e qualità sia per il donatore che per il ricevente e promuovendo attività di sensibilizzazione per creare una coscienza sociale condivisa attorno ai valori del dono, della gratuità e della condivisione oltre che dell'educazione alla salute.

L'attuazione della missione comporta da parte dei membri dell'Associazione una piena adesione ai valori di AVIS e ai principi di comportamento dichiarati nello Statuto:

solidarietà, gratuità, partecipazione sociale e civile, tutela del diritto alla salute, uguaglianza, democraticità

Sulla base dello Statuto, AVIS realizza una serie di attività al fine di perseguire i suoi scopi sociali, che possono essere classificate nelle seguenti **4 MACROAREE**, sulla base delle quali verrà successivamente (Capitolo 3) effettuata la rendicontazione:

01 LA PROMOZIONE DELLA DONAZIONE

L'AVIS Provinciale si pone come obiettivo primario il raggiungimento dell'autosufficienza di sangue. A tal fine risulta indispensabile promuovere la donazione per avere un numero sempre crescente di donatori periodici e controllati che possano garantire il soddisfacimento di questo obiettivo.

Viene garantita un'attenzione particolare anche alla **tutela della salute dei donatori** attraverso esami periodici completati da indagini individuali effettuate dal medico sul corretto stile di vita.

Nell'ottica di promuovere la donazione, si inserisce, inoltre, la creazione e diffusione di nuove sedi AVIS sul territorio che possono raggiungere in modo capillare nuovi paesi e accrescere di conseguenza il bacino dei donatori.

02 LA RACCOLTA DI SANGUE ED EMOCOMPONENTI SECONDO RIGOROSI CRITERI DI SICUREZZA

L'AVIS Provinciale organizza su tutto il territorio provinciale la raccolta attraverso 9 articolazioni organizzative periferiche e nella propria sede di Monterosso a Bergamo.

La raccolta è organizzata e gestita rispettando rigorosi criteri di sicurezza per tutelare, in primis, la salute del paziente che necessita di trasfusioni, il quale deve ricevere sangue sicuro proveniente da donatori controllati attraverso esami periodici.

03 L'INFORMAZIONE SANITARIA

AVIS Provinciale Bergamo promuove incontri rivolti a tutta la cittadinanza in cui vengono approfondite tematiche sanitarie e, attraverso l'educazione alla salute, viene incoraggiato uno stile di vita sano.

04 LA PROMOZIONE DELLO SVILUPPO DEL VOLONTARIATO

AVIS Provinciale vuole contribuire a creare una cultura del volontariato basata sulla condivisione di valori come la gratuità e la donazione del proprio tempo per gli altri. L'obiettivo è portare alla coscienza che il volontariato organizzato è un valore aggiunto per la società e il dono gratuito di una parte del proprio tempo è mezzo sia per la realizzazione di un bene comune, sia per lo sviluppo di un'identità personale e sociale attenta al dono ed alla gratuità.

1.5 ~ STAKEHOLDER

Per stakeholder di un'organizzazione si intendono coloro che sono "portatori di interessi, diritti, aspettative legittime" nei confronti dell'organizzazione in quanto sono influenzati dalle azioni dell'organizzazione e/o ne influenzano le condizioni di sviluppo, l'operato ed i risultati.

Gli stakeholder di Avis Provinciale sono sinteticamente rappresentati di seguito:

● AVIS COMUNALI E VOLONTARI

Le AVIS Comunali grazie al lavoro dei propri volontari esplicano attività di promozione e chiamata alla donazione di sangue dei propri soci.

Le Avis Comunali ricevono assistenza e servizi nell'espletamento della gestione quotidiana della sezione da parte di Avis Provinciale.

● DONATORI DI SANGUE

Grazie ai donatori, che sono anche soci, l'AVIS può assicurare la quota di sangue ed emocomponenti richiesta dall'A.O. Papa Giovanni XXIII sulla base di una Convenzione per coprire il fabbisogno provinciale.

Dall'altra parte, AVIS assicura ai donatori la tutela della salute attraverso esami medici approfonditi volti a certificare le loro condizioni di salute e un'informazione costante sulle iniziative AVIS.

● PAZIENTI TRASFUSI

AVIS garantisce la disponibilità di sangue ed emocomponenti sicuri raccolti tramite donatori periodici il cui stato di salute è costantemente monitorato.

● PERSONALE RETRIBUITO

Le dimensioni di AVIS richiedono che l'Associazione si avvalga di personale retribuito professionale, che è inquadrato secondo il Contratto Collettivo Nazionale specifico di Avis Nazionale.

Per garantire un'adeguata professionalità vengono organizzati corsi per un aggiornamento continuo del personale.

(segue a pag. 16)

● CITTADINI

Verso la cittadinanza Avis Provinciale organizza sia eventi di promozione della donazione sia azioni di informazione sanitaria a fini preventivi. Ciò avviene tramite incontri specifici e con diverse modalità (eventi, convegni, incontri sanitari, etc).

● AZIENDE OSPEDALIERE

AVIS Provinciale Bergamo si relaziona principalmente con l'ASST di Bergamo Papa Giovanni XXIII, alla quale fornisce il sangue e gli emocomponenti raccolti secondo gli accordi di Convenzione in essere e con le ASST Bergamo Est e Bergamo Ovest, con le quali vigono accordi di Convenzione per le attività associative di chiamata alla donazione. Con le ASST del territorio provinciale ed alcune Aziende Ospedaliere private accreditate della provincia vengono inoltre stipulati periodicamente degli accordi di comodato per l'utilizzo da parte dell'Associazione degli spazi presenti nei presidi ospedalieri del territorio in cui hanno sede le Articolazioni Organizzative Periferiche per la raccolta associativa.

● ISTITUZIONI

In considerazione del suo ruolo, AVIS si relaziona con il mondo delle Istituzioni con le quali da sempre intrattiene rapporti di collaborazione.

● MEDIA

Per promuovere le iniziative organizzate, AVIS si avvale dei maggiori mezzi di informazione a partire dalle principali testate del territorio, alle TV locali e alle radio.

● TERZO SETTORE

Da sempre AVIS collabora con le altre associazioni non profit impegnate sul territorio provinciale e in modo particolare si relaziona con il Centro Servizi del Volontariato di Bergamo.

1.6 ~ IL DISEGNO STRATEGICO

Il piano strategico 2021 di Avis Provinciale Bergamo ha subito grandi cambiamenti in corso d'opera a causa dell'emergenza sanitaria che ha colpito ogni ambito, dall'area sanitaria della raccolta a quella alla promozione associativa.

OBIETTIVO

DESCRIZIONE

STATO ATTUAZIONE AL 31/12/2021

TUTELA DELLA SALUTE DEL DONATORE: POLIAMBULATORIO AVIS

Visto l'ampliamento nel 2017 dei servizi sanitari a tutela della salute del donatore e di conseguenza del ricevente, ottenuta l'autorizzazione dall'ATS Bergamo all'esercizio di tali attività di prevenzione, Avis ha proseguito nel servizio denominato "poliambulatorio Donatori di Avis Provinciale Bergamo".

Nel 2021, le attività del poliambulatorio sono state temporaneamente sospese a causa della pandemia e sono stati parzialmente mantenuti attivi solo consulti prettamente necessari ai fini donazionali. Nel corso dell'emergenza sanitaria, inoltre, Avis Provinciale Bergamo ha messo a disposizione le sue competenze e personale a tutela della salute dei cittadini, partecipando a progetti di utilità pubblica (dicembre 2020 – febbraio 2021 progetto tamponi per i volontari della Provincia).

MANTENIMENTO DELL'ACCREDITAMENTO ARTICOLAZIONI ORGANIZZATIVE PERIFERICHE

In base all'Accordo Stato – Regioni, le strutture in cui si attua la raccolta di sangue ed emocomponenti devono rispettare requisiti minimi strutturali e tecnologici.

Avis viene infatti assoggettata annualmente, a cura di diversi attori del sistema sanitario, a molteplici verifiche nell'ambito del mantenimento dei suoi requisiti organizzativi, tecnologici e strutturali obbligatori, requisiti che nel corso degli anni devono essere costantemente aggiornati in funzione delle nuove normative di riferimento del settore trasfusionale.

Nel corso del 2021, le attività di ispezione per il mantenimento dell'accREDITAMENTO delle Unità di Raccolta Avis, sospese dagli enti sanitari competenti l'anno precedente per effetto dell'emergenza sanitaria, sono riprese determinando il mantenimento dell'accREDITAMENTO delle strutture fatte salve alcune necessità di miglioramento dei requisiti strutturali che non ne hanno inficiato la piena operatività. Avis Provinciale Bergamo ha anche proseguito le attività di adeguamento e miglioramento dei requisiti con particolare riferimento

(segue a pag. 18)

OBIETTIVO	DESCRIZIONE	STATO ATTUAZIONE AL 31/12/2021
MANTENIMENTO DELL'ACCREDITAMENTO ARTICOLAZIONI ORGANIZZATIVE PERIFERICHE		alle nuove Articolazioni Organizzative Periferiche (AOP) di Zingonia e Ponte San Pietro che, nel corso del 2021, sono state finalmente inaugurate, consentendo ai donatori e alle Avis comunali del territorio di riferimento di poter in futuro contare su spazi della raccolta più funzionali e ad uso esclusivo dell'Associazione.
FORMAZIONE CONTINUA IN MEDICINA	Avis Provinciale dal 2003 organizza corsi e convegni accreditati presso la Commissione Nazionale di Educazione Continua in Medicina per provvedere alla formazione del personale medico ed infermieristico. Nel corso del 2019 Avis Provinciale Bergamo ha deciso di chiudere la propria posizione di Provider accreditato ECM e di avvalersi, per l'organizzazione dei corsi di formazione, di medesimo accreditamento in capo da alcuni anni ad Avis Regionale Lombardia, ciò nell'ottica della razionalizzazione delle comuni risorse associative.	Nel 2021 , Avis Provinciale Bergamo in collaborazione con Avis Lombardia, Avis Nazionale e Avis Provinciale Emilia Romagna ha organizzato un corso FAD sul tema "Farmaci e donazioni".
EDUCAZIONE NELLE SCUOLE	Avis Provinciale promuove la donazione di sangue e uno stile di vita sano nelle scuole di Bergamo e provincia.	Nel 2021, la promozione nelle scuole è stata fortemente condizionata dall'emergenza sanitaria e i progetti AVIS sono stati rimodulati per le scuole secondarie di secondo grado in versione on-line mentre per la primaria in particolare e anche per la secondaria di primo grado, gli interventi AVIS sono stati rimandati all'anno scolastico successivo.

OBIETTIVO	DESCRIZIONE	STATO ATTUAZIONE AL 31/12/2021
PROMOZIONE ASSOCIATIVA	Avis Provinciale ha come scopo sociale la promozione della donazione di sangue attraverso eventi e manifestazioni rivolti alla cittadinanza.	Anche nel 2021 le attività promozionali di Avis Provinciale Bergamo sono state nuovamente condizionate e ridimensionate dalla pandemia e, nei mesi più cruciali dell'emergenza sanitaria, sono state intensificate e migliorati i canali di comunicazione a disposizione per continuare a promuovere la mission di Avis. La pandemia negli ultimi due anni ha letteralmente stravolto le abituali modalità di comunicazione e ci ha spinto ad individuare ulteriori strumenti per raggiungere i nuovi obiettivi che ci siamo prefissati
PROMOZIONE DELLA DONAZIONE SOLIDARISTICA DI SANGUE DA CORDONE OMBELICALE	L'obiettivo del progetto, iniziato nel 2010, è di implementare la donazione solidaristica di sangue da cordone ombelicale e promuovere una corretta conoscenza in materia.	Nel 2021, Avis Provinciale Bergamo ha continuato l'attività di promozione del progetto "donazione solidaristica di sangue da cordone ombelicale" come nei termini promossi dal progetto con l'ASST Bergamo Papa Giovanni, l'ASST Bergamo Est e l'ASST Bergamo Ovest, gestendo e aggiornando il sito internet di riferimento oltre ad un indirizzo e-mail dedicato donazionecordone@avisbergamo.it in collaborazione con l'ASST Bergamo Papa Giovanni che ha continuato ad organizzare gli incontri informativi in modalità ON-LINE.

GOVERNANCE, ORGANIZZAZIONE E PERSONE

2.1 ~ BASE SOCIALE

Ai sensi dello Statuto l'AVIS Provinciale di Bergamo è costituita da soci persone giuridiche e soci persone fisiche:

» **soci persone giuridiche:** tutte le AVIS comunali, di base od equiparate operanti nel territorio amministrativo corrispondente, rappresentate dal Presidente pro-tempore o Vice Presidente Vicario;

» **soci persone fisiche:** tutti coloro che hanno aderito alle Avis Comunali, di base od equiparate operanti nel territorio amministrativo e che hanno diritto di voto nell'Assemblea dell'AVIS Comunale di appartenenza.

Secondo lo Statuto dell'AVIS Nazionale, il socio persona fisica è "chi dona periodicamente il proprio sangue (donatori attivi), chi per ragioni di età o di salute ha cessato l'attività donazionale e partecipa con continuità alla vita associativa (donatore emerito) e chi, non effettuando donazioni, esplica con continuità funzioni non retribuite di riconosciuta validità nell'ambito associativo (collaboratore)".

Inoltre, "il numero dei soci che non effettuino donazioni, ma che esplichino funzioni di riconosciuta validità in ambito associativo non potrà superare 1/6 del numero dei donatori periodici di ciascuna Avis Comunale, di base o equiparata".

Sulla base di queste tipologie, la base associativa dell'AVIS Provinciale Bergamo è così composta:

TIPOLOGIA SOCIO	DESCRIZIONE	2021	2020
PERSONE GIURIDICHE	Tutte le AVIS comunali, di base od equiparate operanti nella provincia di Bergamo	157	157
SOCI DONATORI	Coloro che hanno effettuato almeno 1 donazione e donano periodicamente	33.825	34.033
SOCI NON DONATORI	Sono coloro che per ragioni di età o di salute hanno cessato l'attività donazionale e partecipano con continuità all'attività associativa e chi, non effettuando donazioni, esplica con continuità funzioni non retribuite di riconosciuta validità nell'ambito associativo	2.101	2.034
TOTALE (SOCI DONATORI + SOCI NON DONATORI)		35.926	36.067

2.2 ~ ORGANI E MECCANISMI DI GOVERNO

Il modello di governo di AVIS Provinciale Bergamo viene stabilito nello Statuto, nel Regolamento e nel Regolamento delle sedute consiliari. Lo Statuto e il Regolamento di Avis Provinciale Bergamo sono disponibili sul sito internet www.avisbergamo.it nella sezione "Documenti".

Una visione di insieme degli organi d'indirizzo e di governo è fornita nel seguente organigramma:

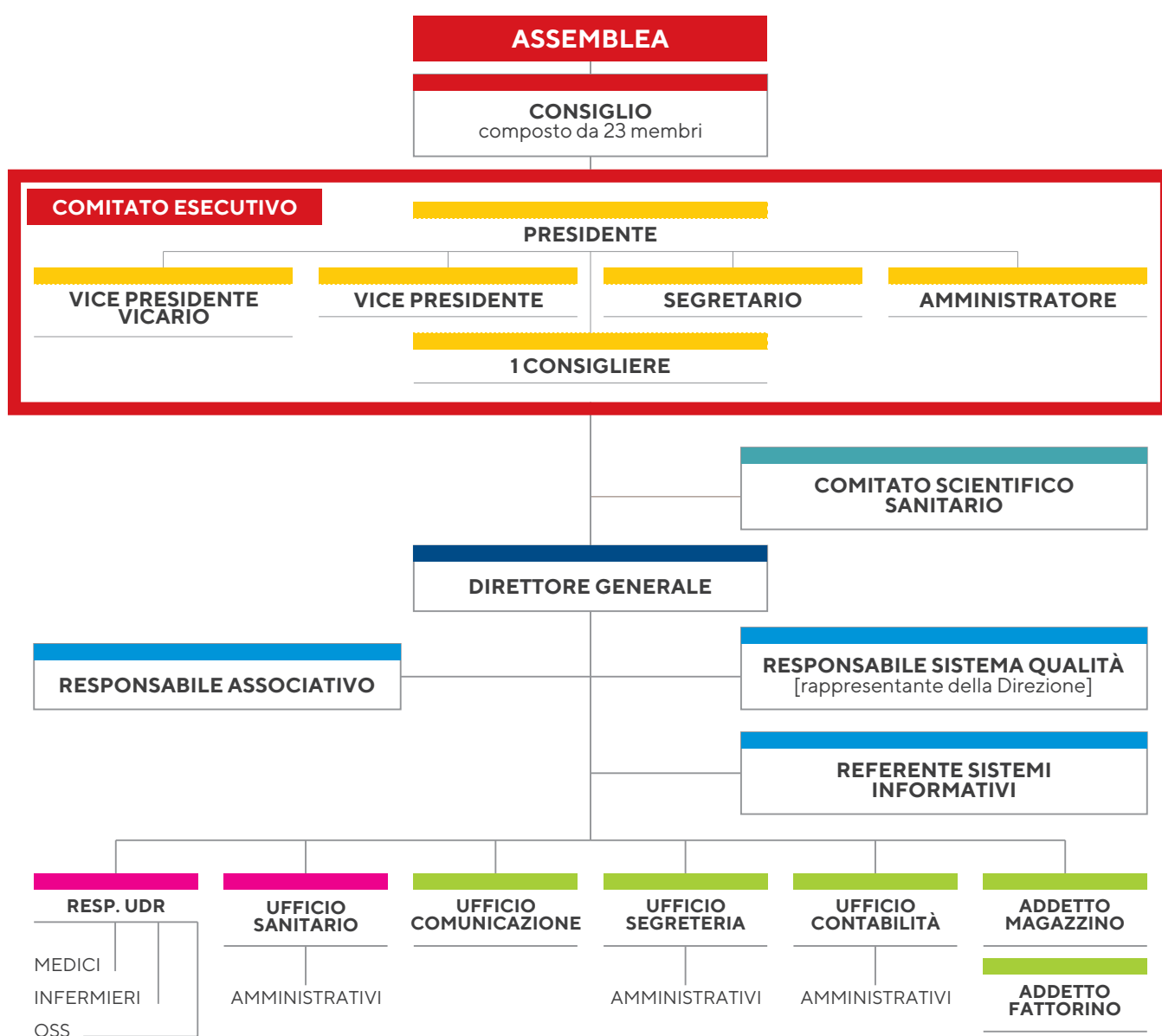

ASSEMBLEA PROVINCIALE

È l'organo di indirizzo che approva le direttive generali per il funzionamento, il potenziamento e l'espansione dell'associazione proposte dal Consiglio Direttivo.

È composta dai rappresentanti legali delle AVIS Comunali (Presidente o vicepresidente vicario) e dai delegati persone fisiche nominati dalle Assemblee delle AVIS Comunali o equiparate.

L'Assemblea si riunisce una volta l'anno in forma ordinaria. L'Assemblea elettiva è quadriennale: in tutte le Assemblee annuali vengono proposti ed eletti i delegati partecipanti all'Assemblea Regionale nella misura di 1 delegato ogni 1.500 soci o una sua frazione e all'Assemblea Nazionale nella misura di 1 delegato ogni 5.000 soci o una sua frazione.

Nel 2021 l'Assemblea Provinciale si è riunita una volta in data **15 maggio** in modalità on-line a causa dell'emergenza sanitaria.

Le **modalità di partecipazione al voto** dell'Assemblea dell'AVIS Provinciale Bergamo sono le seguenti:

» **i soci persone fisiche** sono rappresentati da delegati nominati dall'Assemblea Comunale di base ed equiparata i quali esprimono ciascuno tanti voti quanti sono i soci persone fisiche che rappresentano. La partecipazione all'Assemblea Provinciale, sia ordinaria che straordinaria, prevede un delegato ogni 100 soci o frazione di soci persone fisiche, col minimo comunque di un delegato per ogni Avis Comunale e/o equiparata. L'espressione di voto dei delegati è in funzione delle quote loro assegnate (100 o frazione);

» **i soci persone giuridiche** partecipano all'Assemblea Provinciale a mezzo del loro rappresentante legale, ovvero, previa delega, dal rappresentante legale persona giuridica di altro associato, il quale può essere portatore di un massimo di 5 deleghe.

Il voto espresso da ogni persona giuridica è pari a 1.

ASSEMBLEA AVIS PROVINCIALE BERGAMO - 15 MAGGIO 2021

OGGETTO	PARTECIPAZIONE
<ul style="list-style-type: none">» Relazione delle attività del Consiglio Direttivo» Esposizione Relazione del Tesoriere e Bilancio Consuntivo anno 2020» Relazione del Responsabile Sanitario» Relazioni Organo di Controllo / Revisore dei Conti» Approvazione della Relazione del Consiglio Direttivo» Approvazione Bilancio Consuntivo 2020» Esposizione bilancio di previsione anno 2021» Ratifica Preventivo anno 2021» Relazione conclusiva assembleare» Elezione componenti Consiglio Direttivo Provinciale per il quadriennio 2021-2024» Votazioni nomina delegati Assemblea Regionale / Nazionale e del capo delegazione» Designazione candidati agli organi collegiali dell'Avis Regionale / Nazionale	<p>DELEGATI DEI SOCI (persone fisiche):</p> <ul style="list-style-type: none">» Presenti: 195 in rappresentanza di 16.579 soci <p>PERSONE GIURIDICHE:</p> <ul style="list-style-type: none">» Presenti: 75» Presenti per delega: 4

CONSIGLIO DIRETTIVO

Il Consiglio Direttivo, composto da 23 membri eletti dall'Assemblea Provinciale degli associati, elegge al proprio interno il Presidente e, su proposta del Presidente medesimo, uno o due Vicepresidenti – dei quali uno Vicario, il Segretario e il Tesoriere. La durata del mandato è di 4 anni, rinnovabili solo per altri 4 (innovazione statutaria introdotta nel 2009 a livello nazionale).

Alla scadenza statutaria per un massimo 2 mandati consecutivi (4 + 4 anni) la carica non potrà essere rinnovata per il mandato immediatamente successivo.

Il Consiglio Direttivo detiene i poteri di amministrazione ordinaria e straordinaria. Con apposita delibera, il Consiglio ha fissato un importo massimo di spesa di 20.000 euro come limite d'intervento diretto del Comitato Esecutivo e del Presidente.

Il Consiglio Direttivo deve riunirsi in via ordinaria almeno due volte l'anno.

A seguito della pandemia, gli organi sociali si sono riuniti con modalità a distanza utilizzando piattaforme on-line.

Di seguito le presenze per l'anno 2021 per cui il **CONSIGLIO DIRETTIVO** si è riunito 5 volte a partire dal 12 giugno 2021, data del primo Consiglio dopo le elezioni con la distribuzione incarichi

CARICA	Cognome e Nome	Anno 2021 % Partecipazione alle riunioni
Presidente	Trapattoni Artemio	100 %
Vice-presidente Vicario	Accardi Italo	60 %
Vice-presidente	Previtali Gaudenzio	100 %
Segretario	Plebani Pierluigi	100 %
Amministratore	Bianchi Oscar	100 %
Consigliere	Moioli Giuliana	100 %
Consigliere	Busetti Pasquale	80 %
Consigliere	Canzi Fernanda	80 %
Consigliere	Cortinovis Franco	100 %
Consigliere	Gotti Michele	40 %
Consigliere	Guerini Roberto	100 %
Consigliere	Moro Paolo	60 %
Consigliere	Piccinini Silvana	80 %
Consigliere	Roggeri Stefano	80 %
Consigliere	Ruggeri Antonino	80 %
Consigliere	Santinelli Maurizio	100 %
Consigliere	Scandella Francesco	100 %
Consigliere	Sonzogni Carlotta	100 %
Consigliere	Sozzi Alessandro	40 %
Consigliere	Spinelli Sara	80 %
Consigliere	Stancheris Walter	60 %
Consigliere	Zanchi Gianluca	80 %
Consigliere	Zenoni Emanuela	100 %

COMITATO ESECUTIVO

Il Comitato esecutivo è costituito dagli organi direttivi eletti (Presidente, Vice-presidente vicario, Vice-presidente, Segretario e Amministratore) e da un membro del Consiglio nominato dallo stesso.

Ad esso competono:

- » gli adempimenti derivanti dall'attuazione delle delibere del Consiglio direttivo e, come da delibera precedentemente citata, la gestione ordinaria e straordinaria dell'Associazione in autonomia per un importo da 1.001 a 20.000 euro;
- » la predisposizione degli schemi di bilancio preventivo e consuntivo;

PRESIDENTE

Il Presidente viene eletto dal Consiglio Direttivo al proprio interno e:

- » presiede l'AVIS Provinciale, ne ha la rappresentanza legale ed ha la firma sociale di fronte a terzi ed in giudizio;
- » convoca e presiede l'Assemblea Provinciale degli Associati, il Consiglio Direttivo, il Comitato Esecutivo e ne formula l'ordine del giorno;
- » cura l'esecuzione e l'attuazione delle delibere del Comitato Esecutivo.

Al Presidente compete la gestione ordinaria e straordinaria sino all'importo di 1.000 euro, con firma congiunta all'Amministratore o Presidente Vicario.

SEGRETARIO

È il responsabile della tenuta e stesura dei verbali.

Ha funzioni di capo del personale, dirigendo e controllando il funzionamento degli uffici. Tali funzioni, come permesso dal Regolamento, sono state demandate dal Consiglio Direttivo al Direttore Generale con apposita delibera in data 11 giugno 2010.

DI SEGUITO LE PRESENZE PER L'ANNO 2021 PER CUI L'ESECUTIVO SI È RIUNITO 4 VOLTE

CARICA	Cognome e Nome	% Partecipazione alle riunioni
Presidente	Trapattoni Artemio	100 %
Vice-presidente Vicario	Accardi Italo	100 %
Vice-presidente	Previtali Gaudenzio	100 %
Segretario	Plebani Pierluigi	100 %
Amministratore	Bianchi Oscar	100 %
Consigliere	Moioli Giuliana	100 %

- » la deliberazione su tematiche di coordinamento e promozione delle attività dell'AVIS Provinciale e delle AVIS Associate;
- » l'acquisto di beni e servizi e la scelta del personale che opera presso l'Associazione a titolo di lavoro subordinato o autonomo.

VICE PRESIDENTE VICARIO

Il Vice Presidente Vicario viene eletto dal Consiglio Direttivo e:

- » ha la funzione di sostituire il Presidente in caso di assenza o impedimento temporaneo;
- » la sua firma e/o la sua presenza fa fede, di fronte a terzi, dell'assenza o dell'impedimento temporanei del Presidente.

TESORIERE

Il Tesoriere:

- » sovrintende alle attività patrimoniali, amministrative ed alla gestione finanziaria dell'Associazione;
- » predispone i bilanci consuntivi e preventivi, gestisce i rapporti bancari e postali;
- » ha il compito di proporre al Consiglio Direttivo, per tramite del Comitato Esecutivo, tutti quegli atti e provvedimenti che ritiene opportuno adottare per la gestione dell'attività finanziaria, patrimoniale ed economica dell'Associazione.

COMITATO SCIENTIFICO SANITARIO

È nominato su consiglio del Presidente.

È composto da cinque membri i quali non partecipano a riunioni prestabilite, ma sono interpellati di volta in volta per valutare e proporre al Consiglio Direttivo attività e progetti relativi al proprio ambito sanitario e scientifico.

ORGANO DI CONTROLLO / COLLEGIO SINDACALE

Il giorno 30 marzo 2019, stanti le modifiche statutarie intercorse nello Statuto di Avis Provinciale Bergamo ed approvate in pari data dall'Assemblea dei Soci in recepimento della riforma del Terzo Settore, il Collegio dei Revisori precedentemente in carica ha dovuto rassegnare le proprie dimissioni ed i suoi membri si sono resi disponibili a ricoprire il ruolo di membri del nuovo Organo di Controllo / Collegio dei Sindaci.

Tale organo è costituito da tre componenti effettivi nominati dall'Assemblea Provinciale degli Associati, che durano in carica 4 anni e possono essere rinominati.

L'Organo di Controllo/Collegio sindacale è composto da personale qualificato abilitato alla funzione preposta: dottori commercialisti iscritti all'Albo dei revisori.

I membri di tale Organo fanno verifiche specifiche contabili trimestrali per le quali redigono regolare verbale.

COMPOSIZIONE DELL'ORGANO DI CONTROLLO / COLLEGIO SINDACALE

CARICA	Cognome e Nome	Professione e abilitazione professionale
Presidente	Capella Giuseppe	dottore commercialista iscritto all'albo dei revisori
Membri effettivi	Romano Stefano	dottore commercialista iscritto all'albo dei revisori
Membri effettivi	Perico Paolo	dottore commercialista iscritto all'albo dei revisori

REVISORE LEGALE DEI CONTI

Sempre per effetto delle modifiche statutarie intercorse ed approvate dall'Assemblea dei Soci del 30 marzo 2019 in recepimento della Riforma del Terzo settore, in pari data Avis Provinciale Bergamo ha introdotto la figura del Revisore Legale dei Conti, nominando per tale futuro incarico la Società Exakt S.r.l. con contratto di durata quadriennale.

ULTERIORI ORGANI DI CONTROLLO

La **COMMISSIONE VERIFICA POTERI**, che dura in carica quattro anni, ha il compito di accertare ed attestare gli aventi diritto al voto assembleare fra gli associati persone fisiche e/o giuridiche presenti all'Assemblea territoriale di riferimento. La Commissione afferma la legittimità al voto di ciascun delegato, sia esso persona fisica o giuridica. In caso di impedimento, i delegati persone fisiche possono essere sostituiti esclusivamente dai supplenti nominati mentre i delegati persona giuridica (Presidente o Vice-Presidente vicario) possono delegare unicamente una persona giuridica di un'altra AVIS.

Il **COMITATO ELETTORALE** è un organo di controllo ed è autonomo nel compiere quanto è necessario per le elezioni. Cura e presiede tutte le operazioni di voto e di scrutinio delle schede per le elezioni delle cariche sociali – in attuazione delle disposizioni seguenti e nel rispetto delle norme statutarie e di legge – e garantisce la regolare e ordinata attuazione delle operazioni elettorali oltre ad esaminare e valutare la compatibilità delle candidature.

Il Comitato elettorale predispone la scheda elettorale mediante ordine alfabetico ad estrazione.

I Delegati a mezzo di apposita scheda regolarmente vidimata dal Presidente del Comitato Elettorale eleggono i 23 Consiglieri previsti dallo Statuto.

Il Comitato Elettorale, terminato lo spoglio, conferma l'elezione dei componenti il Consiglio.

2.3 ~ STRUTTURA ORGANIZZATIVA

L'AVIS Provinciale Bergamo per realizzare al meglio le sue attività si avvale di uno staff che opera presso la sede seguendo gli indirizzi posti dal Direttore generale in accordo con il Comitato Esecutivo ed il Consiglio. **Dati al 31.12.2021**

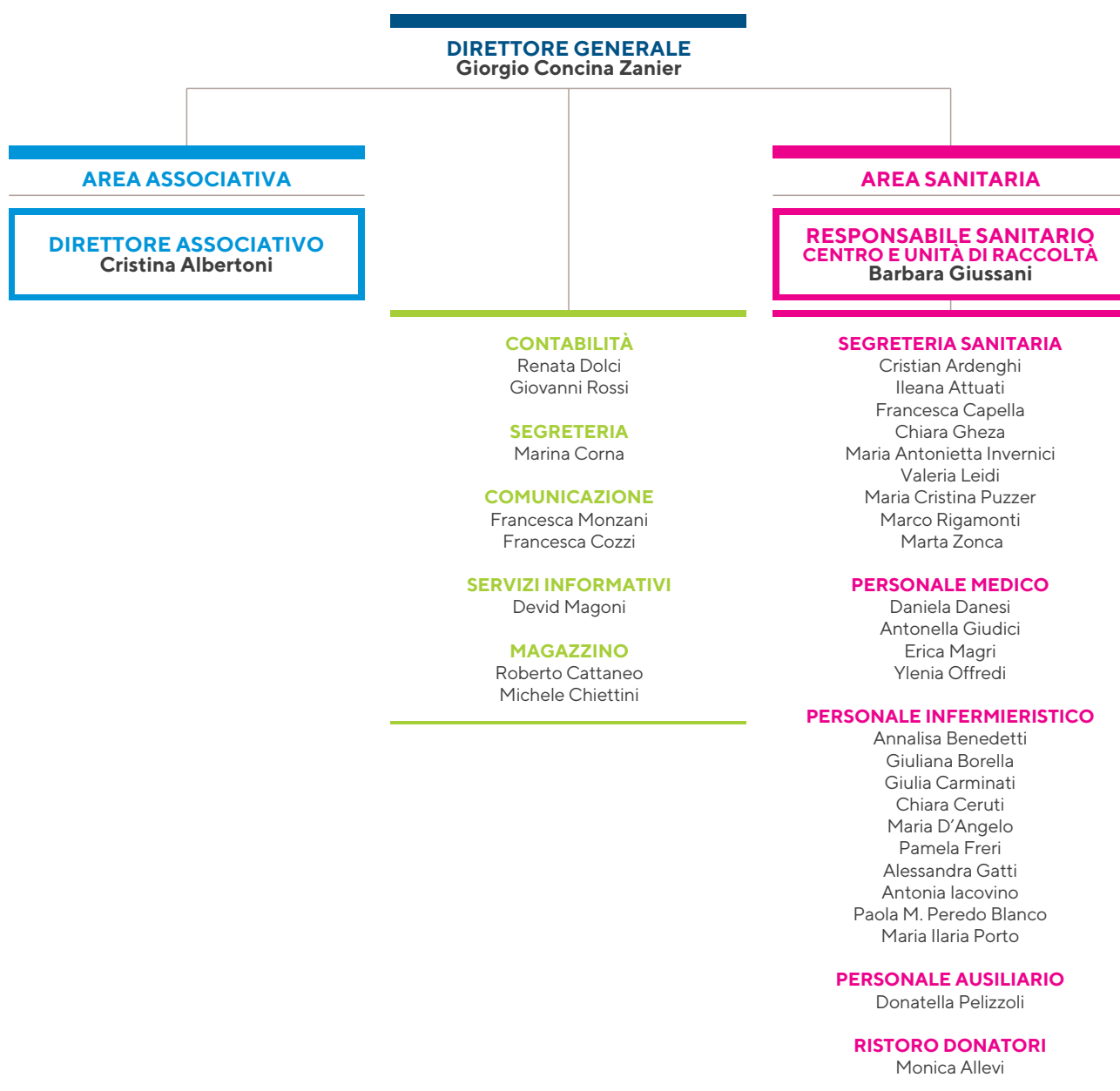

Lo staff di Avis Provinciale Bergamo è strutturato in aree funzionali che hanno precisi compiti e competenze come descritto nel seguente schema.

● AREA DIREZIONE

DIREZIONE GENERALE
direttore@avisbergamo.it

Giorgio Concina Zanier

Gestione dei rapporti con organi dirigenziali associativi, presenza al Comitato Esecutivo e Consiglio direttivo senza diritto di voto, gestione del personale, gestione acquisti, gestione attività associative e gestione tecnica dell'Unità di Raccolta di Bergamo Monterosso e delle articolazioni organizzative periferiche

● AREA DIREZIONE

DIREZIONE ASSOCIATIVA
dirassociativa@avisbergamo.it

Cristina Albertoni

Gestisce i rapporti con organi dirigenziali associativi; cura i contatti e le comunicazioni con i Dirigenti delle Avis Comunalì

● AREA AMMINISTRATIVA

CONTABILITÀ
contab1@avisbergamo.it | contab2@avisbergamo.it

Renata Dolci | Giovanni Rossi

Attività contabili ed amministrative concernenti l'AVIS Provinciale BG come predisposizione del bilancio, rendicontazioni, rapporti con i fornitori, registrazione dei documenti contabili, ufficio paghe, rapporti di consulenza per le AVIS Comunalì e statistiche donazionali

SEGRETERIA
segreteria@avisbergamo.it

Marina Corna

Attività di segreteria, pianificazione del personale e composizione dei gruppi operativi nelle Unità di Raccolta AVIS

COMUNICAZIONE
comunicazione@avisbergamo.it

Francesca Monzani | Francesca Cozzi

Gestione comunicazione esterna AVIS, gestione e aggiornamento dei siti web e newsletter, gestione delle pagine social dell'Associazione, realizzazione di mezzi di comunicazione. Gestione dei progetti Scuola, tutor di PCTO (ex alternanza scuola-lavoro).

Supporto alle attività di promozione del Gruppo Avis Giovani

MAGAZZINO

Roberto Cattaneo | Michele Chiettini

Gestione materiale e approvvigionamenti, controllo e preparazione casse con il materiale e i farmaci per le Unità di Raccolta, trasporto giornaliero delle sacche di sangue e in aferesi presso gli Ospedali Riuniti di Bergamo

● AREA INFORMATICA

REFERENTE SISTEMI INFORMATIVI
informatica@avisbergamo.it

Devid Magoni

Gestione/manutenzione reti e sistema informatico dell'Associazione

● AREA SANITARIA

DIREZIONE AREA SANITARIA dirsanitario@avisbergamo.it

Barbara Giussani

Responsabile dell'Unità di Raccolta di Bergamo, consulenze sanitarie specialistiche, controllo referti esami, gestione delle campagne sanitarie di informazione e Responsabile Sistema Qualità, gestione formazione personale, protocolli gestionali della Raccolta Sangue e in aferesi, assistenza alla donazione per malorio altro

AREA MEDICA

Daniela Danesi | Antonella Giudici | Erica Magri Ylenia Offredi

Gestione sala prelievi, visita medica pre-donazione (anamnesi) e assistenza post-donazionale

RISTORO DONATORI

Allevi Monica

Attività di ristorazione per i donatori post-donazione

SEGRETERIA SANITARIA infosanitarie@avisbergamo.it

Cristian Ardenghi | Ileana Attuati | Francesca Capella Chiara Gheza | Maria Antonietta Invernici Valeria Leidi | Maria Cristina Puzzer Marco Rigamonti | Marta Zonca

Attività di accettazione dei donatori, gestione delle tessere dei donatori, registrazione e archiviazione referti e visite effettuate nelle Unità di Raccolta, rapporti e consulenza per le AVIS Comunali, invio per posta ordinaria degli esami dei donatori, gestione pratiche sanitarie, attività di segreteria di Zona per le 16 Zone AVIS

AREA INFERMIERISTICA

Annalisa Benedetti | Giulia Carminati | Chiara Ceruti Maria D'Angelo | Pamela Freri | Alessandra Gatti Antonia Iacovino | Paola M. Peredo Blanco Maria Ilaria Porto Donatella Pellizzoli (personale ausiliario)

Attività infermieristiche legate alla donazione di sangue e in aferesi

2.4 ~ IL PERSONALE

2.4.1 ~ ASPETTI GENERALI

L'Avis Provinciale considera prioritario mantenere un rapporto di estrema correttezza con tutto il personale.

I rapporti di collaborazione contemplano quattro condizioni contrattuali:

- » dipendenza a tempo indeterminato (tempo pieno o part-time);
- » dipendenza ad intermittenza o chiamata;
- » libero professionista.

Il rapporto di dipendenza ad intermittenza o chiamata è utilizzato per le persone che operano, su specifica chiamata dell'Associazione, prevalentemente nei giorni di sabato e domenica presso le Unità di raccolta periferiche.

Per i dipendenti si applica il contratto Nazionale di lavoro AVIS in vigore. L'AVIS Provinciale di Bergamo ha accettato e concordato con le organizzazioni sindacali maggiormente rappresentative la contrattazione di 2° livello.

I liberi professionisti godono di compensi definiti sulla base delle tariffe professionali.

2.4.2 ~ CONSISTENZA E COMPOSIZIONE DEL PERSONALE

Il personale di AVIS Provinciale Bergamo è composto, al 31 dicembre 2021, da **34 dipendenti con contratto a tempo indeterminato, 2 dipendenti con contratto a tempo determinato, 45 dipendenti con contratto ad intermittenza e 60 consulenti con partita Iva**, per un totale di **141 persone**.

PERSONALE per tipologia di CONTRATTO	N. 2021	N. 2020
Dipendenti tempo indeterminato	34	32
Dipendenti tempo determinato	2	2
Liberi professionisti	45	63
Contratti a intermittenza	60	53
TOTALE	141	150

PERSONALE per tipologia di FUNZIONE	N. 2021	N. 2020
Medici	51	50
Infermieri professionali	29	33
Ausiliari e raccolta	19	21
Amministrativi	42	46
TOTALE	141	150

PERSONALE AVIS PER TIPOLOGIA CONTRATTUALE E GENERE

Dipendenti AVIS			2021			2020		
	donne	uomini	TOTALE	donne	uomini	TOTALE		
Medici	5	0	5	5	0	5		
Infermieri Professionali	10	0	10	9	0	9		
Ausiliari e raccolta	2	0	2	2	0	2		
Amministrativi	12	5	17	9	7	16		
Dipendenti magazzino	0	2	2	2	0	2		
TOTALE	29	7	36	27	7	34		

Consulenti con P. Iva			2021			2020		
	donne	uomini	TOTALE	donne	uomini	TOTALE		
Infermieri Professionali	10	2	12	10	2	12		
Amministrativi	3	2	5	3	4	7		
Ufficio Stampa	1	0	1	1	0	1		
TOTALE	14	4	18	14	6	20		

Medici con P. Iva			2021			2020		
	donne	uomini	TOTALE	donne	uomini	TOTALE		
Medici AVIS	30	12	42	25	18	43		
TOTALE	30	12	42	25	18	43		

Contratti intermittenza			2021			2020		
	donne	uomini	TOTALE	donne	uomini	TOTALE		
Medici AVIS	2	2	4	1	1	2		
Infermieri Professionali	6	1	7	11	1	12		
Amministrativi	14	5	19	11	9	20		
Ausiliari e raccolta	13	2	15	17	2	19		
TOTALE	35	10	45	40	13	53		

2.4.3 ~ FORMAZIONE e VALORIZZAZIONE

L'attività di formazione per il personale viene sviluppata su vari fronti:

» **tirocinio professionale per operatori di sala:** tutti i collaboratori all'inizio del rapporto sono invitati ad uno specifico tirocinio sia sulla base dell'attività che verrà loro assegnata sia sulla base professionale che ciascuno propone. Tale tirocinio può variare da 15 giorni a 2 mesi.

Per gli operatori destinati ad attività amministrative (accettazione donatori) il tirocinio è fissato in 2 settimane. Uguale periodo per gli operatori al controllo emoglobine ed ECG (elettrocardiogramma).

Per coloro che operano in sala prelievo sangue, siano essi Medici, I.P. (Infermieri Professionali) o ASA/OSS, il periodo di formazione previsto può arrivare anche ad un mese, mentre per gli operatori in Sala Aferesi Produttiva la formazione richiede 30 giorni per i medici e 45/60 giorni per I.P.;

» **Formazione professionale periodica:** in collaborazione con le ditte fornitrici di materiali e strumenta-

zioni, con cadenza bimestrale, il personale specializzato provvede ad un aggiornamento tecnico professionale sull'impiego di materiali e macchinari.

Periodicamente tutto il personale del comparto sanitario è invitato ad incontri di aggiornamento sulle funzioni individualmente assegnate;

» **Formazione specifica:** alcuni dipendenti che volontariamente manifestano la loro disponibilità sono soggetti a formazione specifica come qualità, sicurezza e prevenzione incendi, partecipando a corsi specifici effettuati da Società qualificate.

Alcuni dipendenti sono poi certificati, qualificati ed indirizzati a sopralluoghi ispettivi presso i Centri di Raccolta;

» **Formazione professionale sanitaria:** si tratta di corsi organizzati per personale strettamente con funzioni sanitarie (Medici ed I.P.) che godono quindi degli accrediti ECM.

Per quanto riguarda la formazione professionale periodica, nel prospetto a destra si presentano le ore dedicate dal personale Avis suddiviso per aree di competenza:

TIPOLOGIA PERSONALE	N. ore di formazione
Personale Medico	25,5
Personale Infermieristico	46,0
Personale Amministrativo	58,0
Personale ausiliario e raccolta	-
TOTALE	129,5

2.4.4 ~ SISTEMI DI REMUNERAZIONE

Tutte le modalità di remunerazione del rapporto di collaborazione sono nel rispetto del CCNL A.V.I.S. al quale l'Associazione si attiene in modo coerente, assicurando a ciascuno i livelli e le fasce professionali previste per gli incarichi assegnati.

È stata inoltre stipulata una Contrattazione Aziendale di secondo livello prevista dal Contratto Nazionale di lavoro le cui parti normative ed economiche integrano il CCNL.

La particolare tipologia dell'attività non consente e non prevede, al momento, incentivazioni o particolari condizioni migliorative da quanto stabilito dalle tabelle contrattuali.

2.4.5 ~ ALTRI ASPETTI

	2021	2020
N. di infortuni sul lavoro	1	0
Sanzioni e contenziosi in materia di salute e sicurezza	0	0
Numero di contenziosi di lavoro in essere nel corso dell'anno	0	0

2.5 ~ I VOLONTARI

Nell'ambito delle AVIS Comunali operano circa 1.500 volontari che, oltre alla donazione del sangue, impegnano il loro tempo e le loro competenze per gestire e amministrare l'associazione. Nello specifico i volontari che collaborano con AVIS Provinciale sono circa 500.

AVIS GIOVANI

Nell'ambito dell'AVIS Provinciale di Bergamo, oltre a tutte le cariche sociali che svolgono la loro attività a titolo gratuito, è presente anche il **Gruppo Giovani** che riunisce soci dai 18 ai 35 anni e che ha la funzione di sensibilizzare la fascia giovanile della popolazione al volontariato, in modo particolare alla donazione di sangue.

L'emergenza sanitaria ha purtroppo interrotto temporaneamente le attività del Gruppo Giovani che si basavano sulla promozione della donazione attraverso l'organizzazione di eventi o partecipazione a iniziative sul territorio provinciale con target giovanile.

RIMBORSI

I rimborsi riconosciuti ai volontari sono esclusivamente circoscritti al Consiglio direttivo di AVIS Provinciale Bergamo. Si riferiscono alle spese sostenute per la partecipazione a riunioni o a convegni (anche fuori provincia) su specifico incarico di AVIS Provinciale Bergamo.

Alcuni componenti nell'anno 2021 hanno rinunciato volontariamente al rimborso spese.

Avis Provinciale ha stipulato una polizza assicurativa per i volontari (consiglieri e donatori). È possibile trovare un estratto della stessa, nel quale sono illustrate le condizioni, sul sito Avis.

PERSEGUIMENTO della MISSIONE

L'Avis Provinciale Bergamo concretizza la sua missione in attività che possono essere raggruppate nelle seguenti macroaree:

- » 1. I DONATORI E LA PROMOZIONE DELLA DONAZIONE
- » 2. RACCOLTA DI SANGUE ED EMOCOMPONENTI SECONDO RIGOROSI CRITERI DI SICUREZZA
- » 3. INFORMAZIONE SANITARIA
- » 4. SVILUPPO DEL VOLONTARIATO

3.1 ~ I DONATORI E LA PROMOZIONE DELLA DONAZIONE

3.1.1 ~ CONSISTENZA E CARATTERISTICHE DEI DONATORI

La funzione di AVIS è garantire un'adeguata promozione del dono del sangue finalizzata al raggiungimento dell'autosufficienza territoriale di sangue e plasma.

Per raggiungere tale obiettivo risulta fondamentale la presenza di un numero adeguato di persone che periodicamente effettuino donazioni di sangue sicuro e garantito.

Il fulcro centrale dell'attività dell'AVIS è quindi rappre-

sentato dallo **sviluppo della propria base associativa** di donatori attivi¹ costituito da tutti coloro che sono iscritti negli elenchi delle AVIS Comunali e che donano periodicamente.

Nel **2021** i donatori attivi sono **33.825** su un totale di **35.926** che comprende i donatori attivi, i donatori emeriti ed i collaboratori (vedi capitolo 2 pag. XX).

NUMERO DONATORI ATTIVI

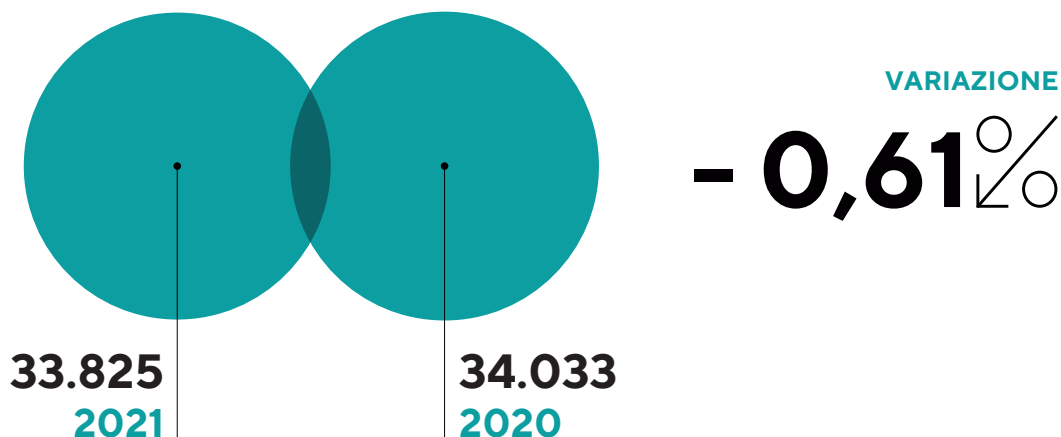

¹ Per le altre tipologie di soci si veda il cap.2 pag. 20

DONATORI ATTIVI PER GRUPPO SANGUIGNO

Per quanto riguarda la suddivisione dei donatori per **gruppo sanguigno**, le percentuali rispecchiano quelle a livello nazionale con una maggioranza per il gruppo 0 positivo seguito dal gruppo A positivo.

Gruppo sanguigno	RH	2021	2020	Variazione
0	+	12.835	12.875	- 0,31%
	-	2.786	2.781	+ 0,18%
A	+	11.325	11.437	- 0,98%
	-	2.364	2.393	- 1,21%
B	+	2.734	2.758	- 0,87%
	-	545	520	+ 4,81%
AB	+	1.045	1.066	- 1,97%
	-	191	203	- 5,91%
TOTALE		33.825	34.033	- 0,61%

In merito al **genere** dei donatori, non vi sono variazioni significative rispetto all'anno precedente. Le donne sono il 33,66% sul totale mentre gli uomini il 66,34% confermando il sostanziale divario di genere anche se negli ultimi anni si conferma, in percentuale, un leggero aumento di donne donatrici ogni anno.

Per quanto riguarda l'**età**, le fasce più numerose risultano essere quella tra i 36 - 45 anni con 22,18% e quella tra i 46-55 anni con il 28,59%.

SOCI DONATORI PER GENERE

Età	Maschi	Femmine	TOTALE	%
18 > 25	1.707	1.853	3.560	10,52%
26 > 35	3.691	2.590	6.281	18,57%
36 > 45	5.187	2.317	7.504	22,18%
46 > 55	6.898	2.772	9.670	28,59%
56 > 65	4.205	1.627	5.832	17,24%
Oltre 65	751	227	978	2,89%
TOTALE	22.439	11.386	33.825	100,00%

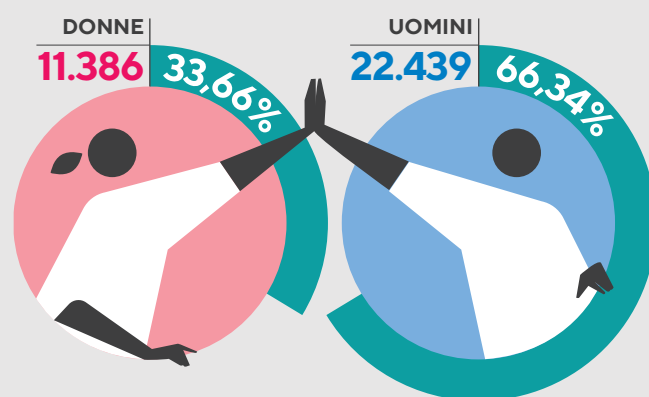

3.1.2 ~ LA TUTELA DELLA SALUTE DEI DONATORI

Garantire la salute dei donatori è un obiettivo di primaria importanza per l'AVIS.

Per questo motivo viene monitorato lo stato di salute del donatore o dell'aspirante donatore, sia attraverso esami del sangue approfonditi che attraverso un colloquio anamnestico con il medico Avis, per escludere la presenza di malattie o particolari patologie e per accertarne l'idoneità.

Inoltre con periodicità annuale vengono effettuati, insieme alla visita medica, ulteriori esami.

L'elettrocardiogramma può essere eseguito, su indicazione del medico AVIS, ogni cinque anni per il donatore sotto i 45 anni, annualmente, se di età superiore. Ulteriori approfondimenti cardiologici se il medico Avis lo ritiene

opportuno, possono esser effettuati grazie alla collaborazione di un medico specialista che riceve su appuntamento presso la sede di Avis Provinciale Bergamo.

Questi esami hanno un duplice obiettivo:

1. **Garantire la sicurezza del sangue e degli emocomponenti donati per il ricevente**
2. **Proteggere lo stato di salute del donatore stesso.**

Per esempio, la donazione senza i principali requisiti come il peso (superiore a 50 Kg), la pressione e l'età (dai 18 ai 70 anni) risulterebbe dannosa al donatore stesso.

In presenza di uno o più valori non conformi, l'iter donazionale viene sospeso.

Di seguito la tabella riassuntiva degli esami a cui i donatori vengono sottoposti prima della donazione:

ESAMI SU ASPIRANTI DONATORI

- » Gruppo sanguigno (AB0 –RH-Kell)
- » Screening per epatite B , epatite C, HIV, sifilide
- » Transaminasi ALT
- » Emocromo
- » Ferritina
- » Glicemia
- » Colesterolo totale + HDL
- » Trigliceridi
- » Creatinina
- » Proteine totali

ESAMI ad ogni donazione

- » Gruppo sanguigno (AB0 –RH)
- » Epatite B, epatite C, HIV (ricerca del virus con test NAT ed anticorpi per tutte e tre le infezioni virali), sifilide
- » Emocromo
- » Test di Coombs indiretto (viene effettuato alla prima donazione)

DONAZIONE e ESAMI ANNUALI

- » Gruppo sanguigno (AB0 –RH)
- » Epatite B, epatite C, HIV (ricerca del virus ed anticorpi), sifilide
- » Emocromo
- » Transaminasi ALT
- » Ferritina
- » Glicemia
- » Colesterolo totale + HDL
- » Trigliceridi
- » Creatinina
- » Proteine totali
- » Elettroforesi siero proteica (*)

RIVALUTAZIONE idoneità senza donazione²

- » Screening per epatite B , epatite C, HIV, sifilide
- » Transaminasi ALT
- » Emocromo
- » Ferritina
- » Glicemia
- » Colesterolo totale + HDL
- » Trigliceridi
- » Creatinina
- » Proteine totali

(*) solo per donazione in aferesi di plasma

² La rivalutazione dell'idoneità viene programmata per donatori che non effettuano donazioni da oltre 12 mesi

Avis Provinciale Bergamo ha da alcuni anni ottenuto la specifica autorizzazione da parte di Regione Lombardia a seguito delle verifiche di ATS Bergamo, per riconoscere come **poliambulatorio** i servizi sanitari rivolti ai donatori periodici che hanno l'obiettivo di tutelare maggiormente

la salute del donatore e l'idoneità alla donazione.

Nel 2021, le attività del poliambulatorio, a causa dell'emergenza sanitaria, si sono essenzialmente concentrate sugli esami legati all'idoneità donazionale.

3.1.3 ~ ATTIVITÀ DI PROMOZIONE DELLA DONAZIONE

MEZZI DI INFORMAZIONE

Anche nel 2021, gli strumenti on-line sono stati i mezzi privilegiati per la comunicazione di Avis Provinciale Bergamo. Il sito, i canali social come Facebook, Instagram, Youtube e la newsletter hanno consentito di tenere aggiornati i donatori sulle novità del mondo AVIS e allo stesso tempo di coinvolgerli in attività e iniziative compatibili con la situazione sanitaria in corso. Di seguito le statistiche che dimostrano l'incremento dell'utilizzo degli strumenti on-line di Avis.

SITO WEB E NEWSLETTER

A maggio 2021, è stato completato il rifacimento del sito di Avis Provinciale Bergamo www.avisbergamo.it con una grafica più moderna, un'organizzazione dei contenuti più razionale, un'ottimizzazione per i motori di ricerca e un template responsive quindi adattabile a tutti i dispositivi considerando che ormai la visualizzazione del sito tramite mobile (61,78% del totale dispositivi) supera di gran lunga l'accesso da PC (36,09%) e da tablet (2,13%)

SITO WEB statistiche	2021	2020	differenza
Utenti	114.620	104.207	+ 9,99%
Visite	730.031	575.526	+ 26,85%

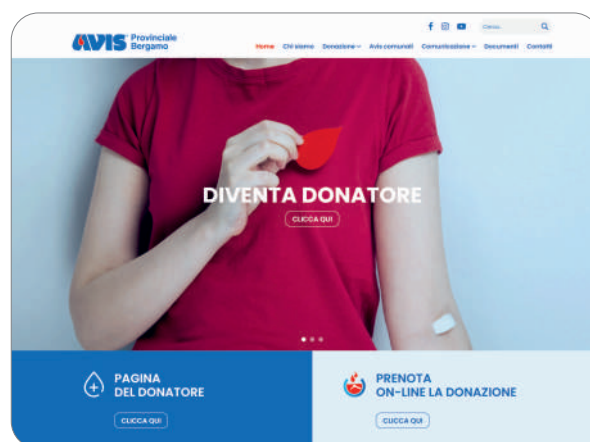

SOCIAL NETWORK

FACEBOOK, INSTAGRAM, YOUTUBE

I social network sono ormai indispensabili in una strategia di comunicazione efficace e nel 2021 sono stati fondamentali per Avis Provinciale Bergamo per il lancio di alcuni progetti di comunicazione come **#iodonoperchè** e la **BOX AVIS - un'esperienza da vivere**.

Tutti i social dell'AVIS confermano un trend positivo e un aumento di follower (dati al 25 febbraio 2022)
 Facebook: 7088 follower (+ **5,15%** rispetto al 2020)
 Instagram: 3029 follower (+ **9,23%** rispetto al 2020)
 Youtube: 159 iscritti al canale

STAMPA

I rapporti con i media locali sono mantenuti dall'Ufficio Stampa di Avis Provinciale che attraverso comunicati stampa informa in merito a progetti ed eventi significativi di Avis. È proseguito anche nel 2021 il progetto di promozione dell'Associazione tramite i mezzi stampa con la collaborazione tra AVIS Provinciale e L'Eco di Bergamo. Con l'inserito "In vena di Solidarietà", pubblicato sul quotidiano

bergamasco ogni secondo venerdì del mese, viene dato ampio spazio alle attività del mondo Avis per una promozione sempre più capillare dell'importanza del dono. Grazie a questa collaborazione, in questo lungo periodo di emergenza sanitaria privo di eventi ed occasioni di incontro con la comunità, siamo fortunatamente riusciti a mantenere attivo un importante canale di comunicazione con la cittadinanza.

AREA SCUOLA

L'anno scolastico 2020/21 è stato ancora fortemente condizionato dall'emergenza sanitaria. Questa situazione ha avuto notevoli ripercussioni sui progetti riferiti ai più piccoli per cui le scuole primarie e secondarie di primo grado hanno preferito posticipare l'ingresso in presenza di formatori esterni all'anno scolastico successivo per questioni di sicurezza sanitaria. Per il **progetto AMICO SANGUE** si è riusciti ad attivare alcuni interventi in DAD (didattica a distanza) solo verso la fine dell'anno scolastico mentre per il **progetto ROSSO SORRISO**, difficilmente proponibile on-line e per il quale la presenza in classe del relatore/relatrice AVIS risulta indispensabile, la programmazione degli incontri è stata posticipata all'anno scolastico 2021/22.

Un notevole incremento è stato invece registrato per le **scuole secondarie di secondo grado** raggiungendo risultati al di sopra della media degli anni precedenti. Gli incontri si sono svolti essenzialmente on-line e il progetto AVIS è stato inserito all'interno dei programmi di educazione civica. Di seguito i dati riferiti all'**anno scolastico 2021/22**:

1 AVIS NELLE SCUOLE SUPERIORI

Lo storico progetto di Avis Provinciale nelle scuole superiori rivolto alle classi quarte e quinte che, attraverso una presentazione multimediale, informa sulle modalità per diventare donatori e sulle attività dell'associazione

Interventi nelle scuole secondarie di secondo grado

Anno scolastico	2020 / 2021
Istituti superiori	17 + 1 cogestione
N. incontri	140
N. classi	140
N. studenti	3.053

2 AMICO SANGUE

Lo storico progetto di Avis Provinciale nelle scuole superiori rivolto alle classi quarte e quinte che, attraverso una presentazione multimediale, informa sulle modalità per diventare donatori e sulle attività dell'associazione

Interventi AMICO SANGUE

Anno scolastico	2020 / 2021
Avis Comunali coinvolte	4
N. incontri	12
N. classi	12
N. studenti	270

3 ROSSO SORRISO

“Rosso Sorriso”, dedicato ai primi 3 anni della scuola primaria, porta i bambini a riflettere sul tema del dono e della solidarietà in modo divertente con l’elemento gioco – fiaba. Attraverso racconti e attività pratiche, i bambini sono avvicinati suggestivamente al mondo Avis ed alla tematica del dono.

Come indicato sopra, nell’anno scolastico 2021/22 le scuole primaria hanno posticipato tutti i progetti che prevedevano la presenza di un esperto esterno, rimandando anche il progetto AVIS all’anno scolastico 2021/22.

PCTO – Percorsi per le competenze trasversali e orientamento (ex alternanza scuola lavoro)

- Nel 2021, nonostante le difficoltà dovute alla didattica a distanza, Avis Provinciale Bergamo ha attivato dei **project work** con il **Liceo Artistico Manzù** e l’**Istituto Caniana di Bergamo** coinvolgendo 8 classi.

Gli studenti e le studentesse, in base all’indirizzo di studio (design, grafica multimediale e arti figurative), si sono sperimentati nell’elaborazione del progetto a loro affidato per realizzare prodotti di comunicazione: dalla campagna social per Instagram, alla grafica per le tovagliet-

Nel 2021 è stato inoltre presentata la **terza edizione del progetto Rosso Sorriso** frutto di una sinergia tra **AVIS Nazionale, Avis Regionale Lombardia e Avis Provinciale Bergamo**. Questo progetto di natura multimediale ha ottenuto il patrocinio di RAI per il Sociale e la media partnership di RAI Ragazzi.

Il progetto Rosso Sorriso 3.0., mantenendo il suo fondamento didattico e divulgativo della mission dell’Avis, grazie all’intervento del presentatore televisivo ed attore bergamasco Oreste Castagna, propone LA CASA DEI REGALI – terza fase che coinvolge in modo diretto le principali realtà educative- scuola e famiglia- come luoghi dove educare alla gratuità, responsabilità e cura del prossimo.

te per la sala ristoro fino al progetto della BOX AVIS la cui grafica è stata scelta da diverse proposte dell’Istituto Caniana.

I percorsi PCTO sono sicuramente un’occasione per i ragazzi per sperimentare le loro competenze acquisite durante la formazione scolastica in un contesto professionalizzante e allo stesso tempo, un’opportunità per la nostra associazione per far conoscere da vicino l’importanza della donazione di sangue ad un target giovane.

2
ISTITUTI
ADERENTI

8
CLASSI
COINVOLTE

■ Collaborazione con l’Ufficio Scolastico Provinciale

Riferimento paragrafo 3.2.5 – pg. 59



EVENTI E CAMPAGNE DI SENSIBILIZZAZIONE

Nel 2021 la promozione associativa è stata ancora fortemente condizionata dall'emergenza sanitaria che ha imposto una rimodulazione delle campagne di sensibilizzazione al dono e purtroppo, anche una riduzione di tutti gli eventi che sono tipici della nostra attività promozionale e associativa.

Nonostante le difficoltà, abbiamo cercato di trovare **nuove modalità e strumenti** che potessero tenere alta l'attenzione sulla donazione del sangue e allo stesso tempo, continuare a coinvolgere i nostri donatori.

Rendere i nostri donatori e le nostre donatrici protagonisti e portavoce della donazione è stato uno degli obiettivi al centro della **strategia di comunicazione di AVIS** oltre ad essere stato uno degli obiettivi più sfidanti degli ultimi anni, visto il contesto complesso in cui si andava ad operare. Di seguito riportiamo i progetti messi in atto:

1 ■ EVENTI ORGANIZZATI DA AVIS PROVINCIALE

■ PROGETTO #iodonoperchè

Nel 2021 si è data voce alle testimonianze di 12 donatori, uno per mese, che hanno partecipato al contest #iodonoperchè attivato ad ottobre 2020 e per cui si erano raccolte oltre 450 esperienze di donazione.

Per la storia di ciascun donatore, si è dedicato uno spazio sui social anche attraverso video, la rubrica AVIS su L'Eco di Bergamo e anche il calendario 2021 realizzato grazie alla collaborazione del Laboratorio Serigrafico Tantemani della Cooperativa Patronato San Vincenzo di Bergamo.

Le testimonianze dei donatori sono una modalità di comunicazione e promozione della donazione molto efficace,



soprattutto tra le giovani generazioni.

Molti dei video realizzati attraverso questa campagna sono stati mostrati agli studenti/studentesse delle classi secondarie di secondo grado durante lo svolgimento degli incontri formativi, destando grande interesse e curiosità.

BOX AVIS UN'ESPERIENZA DA VIVERE



■ PROGETTO BOX AVIS - Un'esperienza da vivere e Giornata Mondiale del Donatore di Sangue (14 giugno)

In occasione della **Giornata Mondiale del Donatore 2021**, Avis Provinciale Bergamo in collaborazione con le Avis Comunali e le Zone, ha lanciato il progetto **"BOX AVIS - UN'ESPERIENZA DA VIVERE"** per coinvolgere gli stessi donatori nella promozione della donazione di sangue.

Da recenti ricerche, il **passaparola dei donatori** a parenti ed amici è lo strumento che più di ogni altro fa conoscere Avis e soprattutto invoglia le persone a donare il sangue o il plasma.

Si è voluto rendere questo passaparola ancora più interessante trasformandolo in un vero e proprio **regalo** che i donatori possono fare ai loro amici, conoscenti e a tutte le persone interessate a diventare donatori.

Nasce così **"BOX AVIS"**, un cofanetto che regala un'esperienza concreta di vo-

2 ■ PARTECIPAZIONE DI AVIS A MANIFESTAZIONI SUL TERRITORIO PROVINCIALE

Collaborazione con la Società Volley Bergamo Zanetti

Anche nel 2021 si è intrapresa la collaborazione tra la nostra associazione e la Zanetti Volley Bergamo, per sottolineare come l'attività sportiva comporti benessere e sia indice di un sano stile di vita. Purtroppo l'emergenza sanitaria ha fortemente ridimensionato le azioni di promozioni derivanti da questa collaborazione.

3 ■ CAMPAGNA DI COMUNICAZIONE NATALIZIA

A dicembre 2021, oltre alla diffusione dell'immagine natalizia coordinata ed ideata da Avis Lombardia, cogliendo l'occasione delle festività, si è attivato nuovamente il progetto della BOX AVIS in edizione speciale.

Si sono invitati i donatori a "regalare" per Natale l'invito a diventare donatori attraverso la BOX AVIS ed è stata lanciata una campagna natalizia esclusivamente social (Instagram) in cui i donatori sono stati invitati a creare un passaparola sulla donazione dando buoni risultati di coinvolgimento.



lontariato: diventare donatore di sangue/plasma.

La distribuzione delle BOX AVIS è stata lanciata in occasione della Giornata Mondiale del Donatore di Sangue che si festeggia in tutto il mondo e che, anche per il 2021, ha visto l'Italia essere nominata Capitale del Dono.

Le BOX Avis sono distribuite presso la sede Avis Provinciale di Bergamo, le Articolazioni Periferiche e alcuni punti di raccolta ospedalieri dove tutti i donatori che si recheranno a donare, troveranno un totem con le BOX AVIS da prendere e regalare ad amici/conoscenti, interessati a provare questa esperienza di volontariato.

Nel cofanetto, chi lo riceve, trova tutto l'occorrente per esse-

re informato sulla donazione di sangue e sapere come iniziare l'esperienza di donatore.

Inoltre le BOX AVIS, si sono arricchite della **creatività degli studenti dell'Istituto Caniana e del Liceo artistico Manzù di Bergamo** che hanno lavorato in alternanza scuola lavoro per 4 mesi sul progetto ideando tutte le fasi: dal packaging al gadget.

Un progetto che, nonostante le limitazioni dell'emergenza sanitaria, ha permesso di coinvolgere sia i donatori che hanno colto al volo le potenzialità dell'iniziativa, sia le Avis Comunali le quali, in alcune occasioni, hanno attivato degli eventi locali in cui si sono fatte portavoce del progetto.

L'AZIONE DI PROMOZIONE E COORDINAMENTO DELLE AVIS COMUNALI

Avis Provinciale Bergamo espleta, nei confronti delle Avis Comunali, una funzione di supporto e di coordinamento su più livelli, sia dal punto di vista organizzativo, dal punto di vista della promozione e infine a livello economico.

Dal punto di vista del coordinamento della promozione, Avis Provinciale insieme alle Avis Comunali ha intrapreso nel 2006 un percorso che ha portato alla formazione delle Zone.

L'AVIS provinciale ha promosso e sostenuto la creazione delle Zone, uno strumento che permette un'operatività comune con iniziative e progetti atti all'aggregazione ed alla socialità delle singole Avis Comunali.

Le Zone consentono, oltre ad un evidente risparmio economico, la razionalizzazione e l'ottimizzazione dell'impegno e delle sinergie per il raggiungimento degli scopi della nostra Associazione.

Dopo un periodo di "rodaggio" sono state invitate le Avis di ogni singola zona ad un incontro individuale per la regolare sottoscrizione del Verbale di Costituzione della Zona e l'approvazione della Bozza di Regolamento.

E' confermato che la Zona non ha alcuna personalità giuridica, ma rappresenta solo un'unità funzionale operativa di livello intermedio fra le Avis Comunali e l'Avis Provinciale.

Nel verbale succitato viene indicato il Referente di Zona, nominato dai presenti, che avrà il compito di coordinare l'attività e le iniziative che la Zona vorrà intraprendere, convocare le riunioni e mantenere i rapporti fra le singole Avis Comunali e l'Avis Provinciale.

Per tramite del Responsabile di zona è infatti possibile predisporre una più efficace comunicazione delle direttive del Consiglio Provinciale alle singole Avis Comunali.

Dal punto di vista economico, per il finanziamento delle AVIS Comunali, AVIS Provinciale rimborsa loro quanto riconosciuto dall'Azienda Ospedaliera per attività di chiamata alla donazione dei singoli donatori ad esclusione delle proprie spese vive.

Su delibera assembleare AVIS Provinciale trattiene una quota sul rimborso trimestrale ad ogni AVIS Comunale per ogni chiamata, che vengono accantonate per costituire il fondo di ogni singola Zona.

ZONA 1 - BERGAMO

● 4 AVIS COMUNALI

AZZANO SAN PAOLO
BERGAMO
LALLIO
STIZZANO

ZONA 2 - BASSA VAL SERIANA

● 9 AVIS COMUNALI

ALZANO LOMBARDO - GORLE
NEMBRO - PEDRENGO
PRADALUNGA - RANICA
SCANZOROSCIATE -
TORRE BOLDONE - VILLA DI SERIO

ZONA 3 - MEDIA VAL SERIANA

● 14 AVIS COMUNALI

ALBINO - BIANZANO - CASNIGO
CAZZANO SANT'ANDREA - CENE
CIRANO DI GANDINO - FIORANO
GANDINO - GAZZANIGA - LEFFE - PEIA
SELVINO - SEMONTE - VERTOVA

ZONA 4 - ALTA VAL SERIANA

● 12 AVIS COMUNALI

ARDESIO - BOSSICO - CASTIONE
CERETE - CLUSONE - GORNO
GROMO - PONTE NOSSA
ROVETTA - SOVERE - VAL BONDIONE
VILLA D'OGNA

ZONA 5 - VAL BREMBANA

● 10 AVIS COMUNALI

ALGUA/BRACCA/COSTA
ALTA VALLE BREMBANA
BOTTA SEDRINA
SAN GIOVANNI BIANCO
SAN PELLEGRINO - SEDRINA - SERINA
UBIALE - VEDESETA - ZOGNO

ZONA 6 - ISOLA

● 17 AVIS COMUNALI

BONATE SOPRA - BONATE SOTTO
BOTTANUCO - CALUSCO - CARVICO
CURNO - FILAGO - MAPELLO
MEDOLAGO - PONTE SAN PIETRO
PRESEZZO - SOLZA - SOTTO IL MONTE
SUISIO - TERNO D'ISOLA
TREVIOLO - VILLA D'ADDA

ZONA 7 - ISOLA 2

● 7 AVIS COMUNALI

ALMENNO SAN BARTOLOMEO
AMBIVERE - BREMBATE SOPRA
CAPRINO - CISANO - PALAZZAGO
PONTIDA

ZONA 8 - VAL CAVALLINA

● 13 AVIS COMUNALI

ALBANO SANT'ALESSANDRO
CAROBBIO DEGLI ANGELI - CASAZZA
COSTA DI MEZZATE - ENTRATICO
GORLAGO - GRASSOBBIO - ENDINE
MEDIA VAL CAVALLINA - ORIO AL SERIO
SERIATE - TORRE DE' ROVERI
TRESORE BALNEARIO

ZONA 9 - SEBINO

● 8 AVIS COMUNALI

CASTELLI CALEPIO - CASTRO
CREDARO - LOVERE - PREDORE
SARNICO - TAVERNOLA - VIGOLO

ZONA 10 - VAL CALEPIO

● 10 AVIS COMUNALI

BAGNATICA - BOLGARE - BRUSAPORTO
CALCINATE - CHIUDUNO
GRUMELLO DEL MONTE - MONTELLO
MORNICO - PALOSCO - TELGATE

ZONA 11 - MEDIA BASSA**BERGAMASCA** ● 16 AVIS COMUNALI

ARCENE - BOLTIERE - BREMBATE
SOTTO - CANONICA - CAPRIATE
CISERANO - COMUN NUOVO
DALMINE - LEVATE - OSIO SOPRA
OSIO SOTTO - POGNANO - SPIRANO
URGNANO - VERDELLINO - VERDELLO

ZONA 12 - SOVRA COMUNALE**GERADADDA** ● 12 AVIS COMUNALI

ARZAGO - BRIGNANO - CALVENZANO
CASIRATE - CASTEL ROZZONE
FARA GERA D'ADDA - FORNOVO
MISANO GERA D'ADDA - PAGAZZANO
PONTIROLO - TREVIGLIO - VAILATE

ZONA 13 - BASSA BERGAMASCA

● 17 AVIS COMUNALI

ANTEGNATE - BARIANO - CALCIO
CARAVAGGIO - CIVIDATE AL PIANO
COLOGNO AL SERIO - COVO
FONTANELLA - GHISALBA
MARTINENGO - MORENGO
MOZZANICA - PUMENENGO
ROMANO - SERGNANO
SOLA - TORRE PALLAVICINA

ZONA 14 - VALLE IMAGNA

● 4 AVIS COMUNALI

ALMENNO SAN SALVATORE
BERBENNO - MEDIA VALL'IMAGNA
SANT'OMOBONO

ZONA 16 - BASSA VAL BREMBANA

● 6 AVIS COMUNALI

ALMÈ - PETOSINO
PONTERANICA - RAMERA
SORISOLE - VILLA D'ALMÈ

PIANTINA CON VISUALIZZAZIONE ZONE

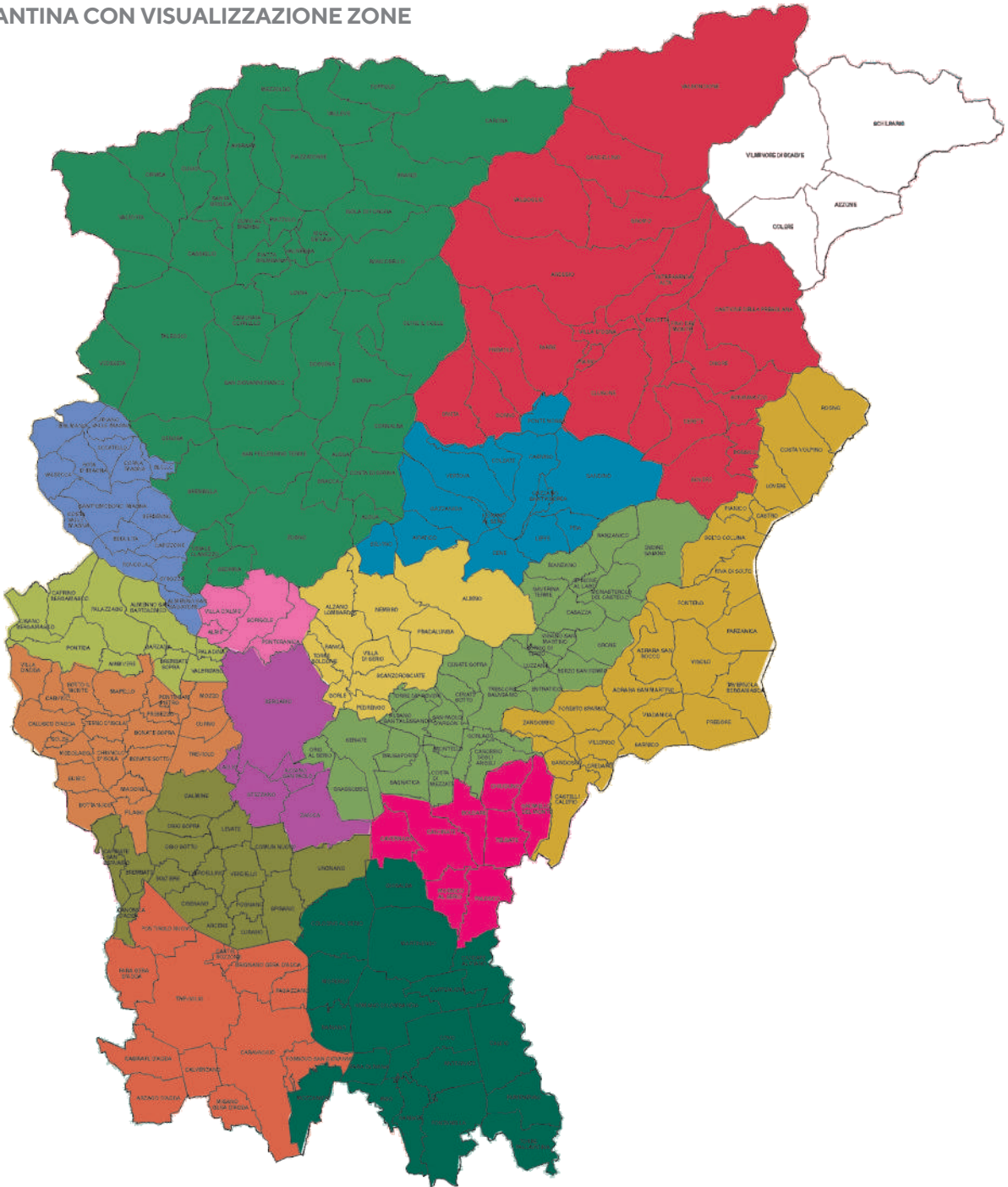

ZONA 1 - BERGAMO

ZONA 4 - ALTA VAL SERIANA

ZONA 7 - ISOLA 2

ZONA 10 - VAL CALEPIO

ZONA 13 - BASSA BERGAMASCA

ZONA 2 - BASSA VAL SERIANA

ZONA 5 - VAL BREMBANA

ZONA 8 - VAL CAVALLINA

ZONA 11 - MEDIA BASSA BERGAMASCA

ZONA 14 - VALLE IMAGNA

ZONA 3 - MEDIA VAL SERIANA

ZONA 6 - ISOLA

ZONA 9 - SEBINO

ZONA 12 - SOVRA COMUNALE GERADADDA

ZONA 16 - BASSA VAL BREMBANA

3.2 ~ LA RACCOLTA DI SANGUE ED EMOCOMPONENTI SECONDO RIGOROSI CRITERI DI SICUREZZA

La missione di AVIS si esplica nella promozione alla donazione di sangue per il raggiungimento dell'autosufficienza sul territorio. In relazione a questo obiettivo, l'AVIS provinciale provvede anche alla raccolta di sangue ed emocomponenti attraverso una particolare organizzazione e struttura.

3.2.1 ~ LA STRUTTURA DI RACCOLTA DI AVIS IN PROVINCIA DI BERGAMO

L'attività di raccolta viene svolta:

- » nell'**Unità di Raccolta** di **Bergamo**, sede dell'AVIS Provinciale, dove è possibile donare sangue ogni giorno (da lunedì a domenica) e in aferesi (da lunedì a sabato);
- » in **9 articolazioni organizzative periferiche** Calcinate, Clusone, Gazzaniga, Ponte San Pietro, Romano, San Giovanni Bianco, Sarnico, Trescore e Zingonia) dislocate sul territorio provinciale presso altrettante strutture ospedaliere e sanitarie. In tal caso la raccolta avviene principalmente nel fine settimana (venerdì-sabato ed in particolare la domenica)

UNITÀ DI RACCOLTA

Unità di Raccolta Bergamo

sede Avis Provinciale Bergamo
Via Leonardo da Vinci, 4
Bergamo

ARTICOLAZIONI ORGANIZZATIVE PERIFERICHE

Calcinate	c/o Ospedale F.M. Passi piazza Ospedale, 3 Calcinate
Clusone	c/o AOP Clusone Via Somvico Clusone
Gazzaniga	c/o Ospedale Briolini via Manzoni, 130 Gazzaniga
Ponte San Pietro	c/o Policlinico via Forlanini, 15 Ponte San Pietro
Romano	c/o Ospedale S.S. Trinità via San Francesco d'Assisi Romano di Lombardia
San Giovanni Bianco	c/o Ospedale Civile via Castelli, 5 San Giovanni Bianco
Sarnico	c/o Ospedale Faccanoni via Faccanoni, Sarnico
Trescore	c/o Ospedale S. Isidoro via Ospedale, 34 Trescore
Zingonia	c/o Policlinico S. Marco C.so Europa Zingonia

La raccolta sul territorio è completata dalle AVIS Comunali di Grumello del Monte e Chiuduno che la effettuano in forma autonoma e dalle Aziende Socio Sanitarie Territoriali ASST Bergamo Est e ASST Bergamo Ovest, che si avvalgono anche di donatori AVIS.

3.2.2 ~ I RISULTATI DELLA RACCOLTA

Nel 2021 la raccolta di Avis Provinciale ha fatto registrare un aumento che fa ben sperare avendo riportato, di fatto, i valori ai medesimi livelli del 2019, ultimo anno di "normalità" prima dell'avvento dell'emergenza sanitaria. Rispetto al 2020, si sono registrate ben 4.080 donazioni in più e la crescita ha riguardato sia il sangue che il plasma. Questi risultati sono la prova di come l'Associazione ha saputo dare una risposta efficace in un periodo così difficile e complesso.

Nella tabella seguente i dettagli:

RACCOLTA TOTALE AVIS PROVINCIALE BERGAMO

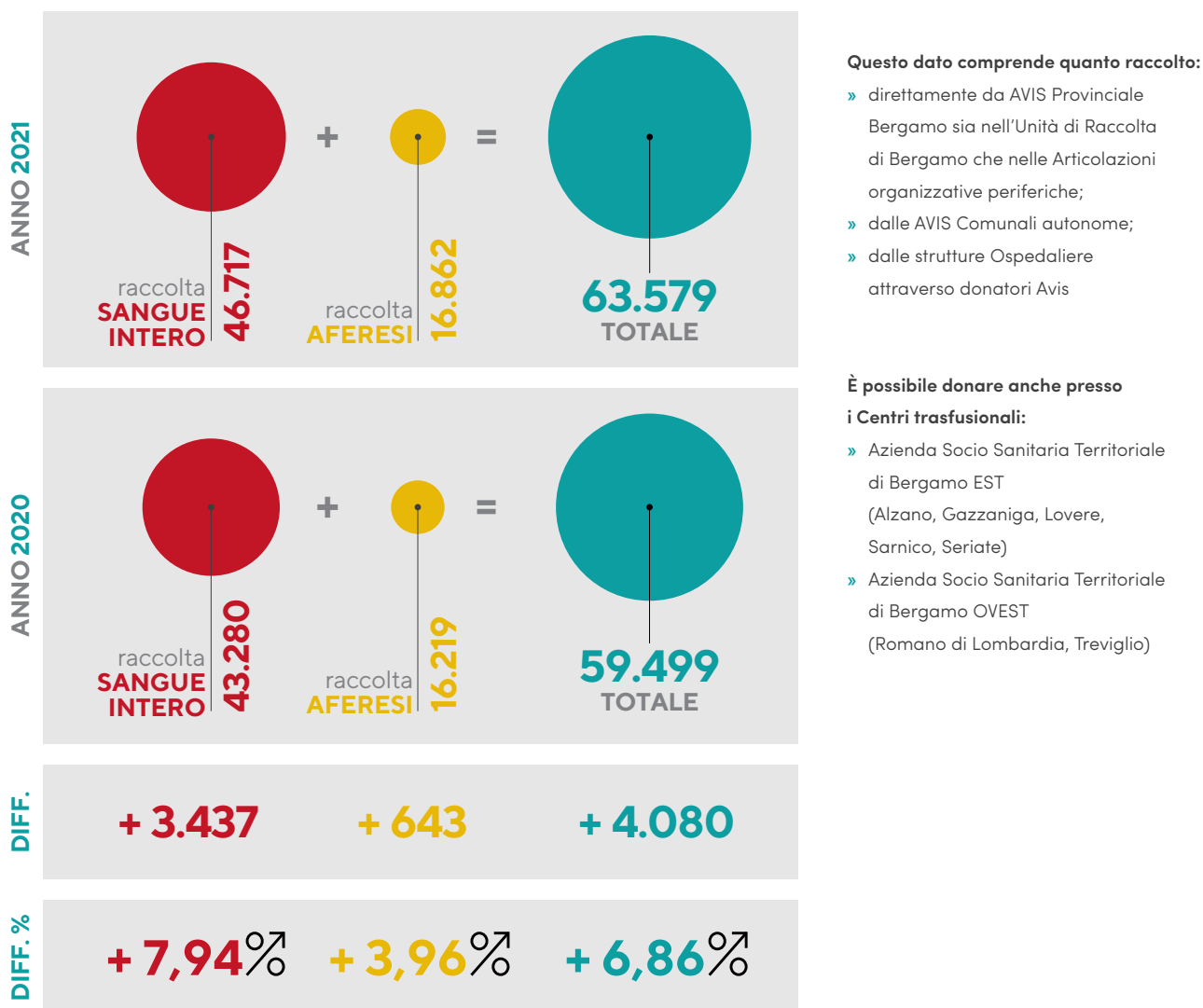

RACCOLTA DI SANGUE INTERO

Le donazioni di **sangue intero**, in totale **46.717**, sono il risultato della raccolta effettuata dalla sede AVIS Provinciale Bergamo (**20.407** unità), dalle Articolazioni organizzative periferiche (**12.757** unità), dalle AVIS Comunali autonome (**1.129** unità) e dalle Strutture Ospedaliere (**12.424** unità).

SANGUE INTERO						
	U.R. Monterosso	U.R. Periferiche	TOTALE Raccolta AVIS	AVIS Comunali Autonome	Strutture Ospedaliere	TOTALE Generale
2021	20.407	12.757	33.164	1.129	12.424	46.717
2020	19.712	11.759	31.471	1.024	10.785	43.280
Differenza	695	998	1.693	105	1.639	3.437
Differenza %	+ 3,53%	+ 8,49%	+ 5,38%	+ 10,25%	+ 15,20%	+ 7,94%

RACCOLTA IN AFERESI

Le donazioni in **aferesi**, in totale **16.862** sono il risultato dell'attività dell'Unità di Raccolta di Bergamo (**11.544** unità), delle Articolazioni organizzative periferiche di Romano di Lombardia e di Clusone (**2.167** unità) e delle strutture ospedaliere che praticano il prelievo in aferesi (**3.151** unità).

AFERESI				
	U.R. Monterosso	U.R. Periferiche	Strutture Ospedaliere	TOTALE Generale
2021	11.544	2.167	3.151	16.862
2020	11.274	2.094	2.851	16.219
Differenza	270	73	300	643
Differenza %	+ 2,39%	+ 3,49%	+ 10,52%	+ 3,96%

I RISULTATI PER UNITÀ DI RACCOLTA

Unità di raccolta	N. Donazioni SANGUE INTERO		N. Donazioni in AFERESI	
	2021	2020	2021	2020
● MONTEROSSO (sede AVIS Provinciale Bergamo) via Leonardo da Vinci, 4 - Bergamo	20.407	19.712	11.544	11.274
● CALCINATE c/o Ospedale F.M. Passi piazza Ospedale, 3 - Calcinate	1.451	1.302		
● CLUSONE c/o AOP Clusone via Somvico - Clusone	1.589	1.479	1.093	1.046
● GAZZANIGA c/o Ospedale Briolini via Manzoni, 130 - Gazzaniga	1.564	1.531		
● PONTE SAN PIETRO c/o Policlinico via Forlanini, 15 - Ponte San Pietro	1.447	1.294		
● ROMANO c/o Ospedale S.S. Trinità via S. Francesco d'Assisi - Romano di Lombardia	2.357	2.157	1.074	1.048
● SAN GIOVANNI BIANCO c/o Ospedale Civile via Castelli, 5 - S. Giovanni Bianco	697	633		
● SARNICO c/o Ospedale Faccanoni via Faccanoni - Sarnico	848	859		
● TRESCORE c/o Ospedale S. Isidoro via Ospedale, 34 - Trescore	1.547	1.481		
● ZINGONIA c/o Policlinico S. Marco C.so Europa - Zingonia	1.257	1.023		
TOTALE	33.164	31.471	13.711	13.368
	2021	2020	2021	2020

● UNITÀ DI RACCOLTA

● ARTICOLAZIONI ORGANIZZATIVE PERIFERICHE

DONAZIONI E AVIS COMUNALI

In merito all'attività di raccolta, nel seguente prospetto vengono evidenziate le donazioni di sangue intero e le donazioni in aferesi relative alle varie AVIS Comunali raggruppate nelle Zone di appartenenza.

2021	ATTIVITÀ DI RACCOLTA - SUDDIVISIONE PER ZONE								RIEPILOGO		
	AVIS PROVINCIALE BERGAMO				RACCOLTA OSPEDALIERA		RACCOLTA AUTOMOMA		TOTALI		
	SANGUE INTERO		AFERESI		SANGUE INTERO	AFERESI	SANGUE INTERO	SANGUE INTERO	AFERESI	GENERALE	
	MONTEROSSO	PERIFERICHE	MONTEROSSO	PERIFERICHE							
1 Bergamo	5.305	57	2.603	32	53	93	0	5.415	2.728	8.143	
2 Bassa Val Seriana	1.816	24	888	13	262	97	0	2.102	998	3.100	
3 Media Val Seriana	858	1.591	653	263	438	42	0	2.887	958	3.845	
4 Alta Val Seriana	197	1.534	164	752	18	16	0	1.749	932	2.681	
5 Val Brembana	1.109	700	992	17	2	17	0	1.811	1.026	2.837	
6 Isola 1	2.298	1.075	1.516	11	6	32	0	3.379	1.559	4.938	
7 Isola 2	1.168	304	516	9	8	11	0	1.480	536	2.016	
8 Val Cavallina	1.594	1.577	822	28	573	192	0	3.744	1.042	4.786	
9 Sebino	104	846	149	20	1.963	91	0	2.913	260	3.173	
10 Val Calepio	851	1.352	417	74	147	129	1.129	3.479	620	4.099	
11 Media Bassa B.sca	2.017	1.236	1.316	65	3	33	0	3.256	1.414	4.670	
12 Treviglio	48	27	33	13	7.780	1.529	0	7.855	1.575	9.430	
13 Bassa Bergamasca	765	2.292	269	798	1.166	840	0	4.223	1.907	6.130	
14 Valle Imagna	930	40	406	1	3	5	0	973	412	1.385	
16 Bassa Val Brembana	1.094	9	689	4	2	24	0	1.105	717	1.822	
Avis altre province	253	93	111	67	0	0	0	346	178	524	
TOTALE	20.407	12.757	11.544	2.167	12.424	3.151	1.129	46.717	16.862	63.579	

ATTIVITÀ DI RACCOLTA 2021 SUDDIVISIONE PER ZONE

ZONA 1	BERGAMO										
	AVIS COMUNALE <small>IN ORDINE ALFABETICO</small>	AVIS PROVINCIALE BERGAMO				RACCOLTA OSPEDALIERA		RACCOLTA AUTOMOMA	TOTALI		
		SANGUE INTERO		AFERESI		SANGUE INTERO	AFERESI	SANGUE INTERO	SANGUE INTERO	AFERESI	GENERALE
		MONTEROSSO	PERIFERICHE	MONTEROSSO	PERIFERICHE						
Azzano S.Paolo	209	1	139	0	5	1	0	215	140	355	
Bergamo	4.595	50	2.244	32	45	89	0	4.690	2.365	7.055	
Lallio	142	0	70	0	0	0	0	142	70	212	
Stezzano	359	6	150	0	3	3	0	368	153	521	
TOTALE	5.305	57	2.603	32	53	93	0	5.415	2.728	8.143	

ZONA 2	BASSA VAL SERIANA										
	AVIS COMUNALE <small>IN ORDINE ALFABETICO</small>	AVIS PROVINCIALE BERGAMO				RACCOLTA OSPEDALIERA		RACCOLTA AUTOMOMA	TOTALI		
		SANGUE INTERO		AFERESI		SANGUE INTERO	AFERESI	SANGUE INTERO	SANGUE INTERO	AFERESI	GENERALE
		MONTEROSSO	PERIFERICHE	MONTEROSSO	PERIFERICHE						
Alzano Lombardo	251	4	112	2	179	33	0	434	147	581	
Gorle	131	1	75	0	6	13	0	138	88	226	
Nembro	331	3	225	10	16	15	0	350	250	600	
Pedrengo	164	5	55	0	19	13	0	188	68	256	
Pradalunga	196	7	146	1	6	0	0	209	147	356	
Ranica	168	0	43	0	6	5	0	174	48	222	
Scanzorosciate	206	4	111	0	2	3	0	212	114	326	
Torre Boldone	204	0	67	0	3	3	0	207	70	277	
Villa di Serio	165	0	54	0	25	12	0	190	66	256	
TOTALE	1.816	24	888	13	262	97	0	2.102	998	3.100	

ZONA 3		MEDIA VAL SERIANA									
AVIS COMUNALE IN ORDINE ALFABETICO	AVIS PROVINCIALE BERGAMO				RACCOLTA OSPEDALIERA		RACCOLTA AUTOMOMA	TOTALI			
	SANGUE INTERO		AFERESI		SANGUE INTERO	AFERESI	SANGUE INTERO	SANGUE INTERO	AFERESI	GENERALE	
	MONTEROSSO	PERIFERICHE	MONTEROSSO	PERIFERICHE							
Albino	294	305	181	25	28	2	0	627	208	835	
Bianzano	6	6	0	0	0	0	0	12	0	12	
Casnigo	51	129	43	36	26	0	0	206	79	285	
Cazzano S.Andrea	38	67	26	32	15	0	0	120	58	178	
Cene	80	151	89	20	59	4	0	290	113	403	
Cirano di Gandino	11	52	7	7	15	7	0	78	21	99	
Fiorano al Serio	38	14	34	10	34	4	0	86	48	134	
Gandino	26	120	17	7	14	0	0	160	24	184	
Gazzaniga	43	230	81	52	149	12	0	422	145	567	
Lefte	42	194	12	19	9	0	0	245	31	276	
Peia	9	55	20	1	27	0	0	91	21	112	
Selvino	112	41	67	0	4	1	0	157	68	225	
Semonte	27	13	21	12	7	0	0	47	33	80	
Vertova	81	214	55	42	51	12	0	346	109	455	
TOTALE	858	1.591	653	263	438	42	0	2.887	958	3.845	

ZONA 4		ALTA VAL SERIANA									
AVIS COMUNALE IN ORDINE ALFABETICO	AVIS PROVINCIALE BERGAMO				RACCOLTA OSPEDALIERA		RACCOLTA AUTOMOMA	TOTALI			
	SANGUE INTERO		AFERESI		SANGUE INTERO	AFERESI	SANGUE INTERO	SANGUE INTERO	AFERESI	GENERALE	
	MONTEROSSO	PERIFERICHE	MONTEROSSO	PERIFERICHE							
Ardesio	1	49	2	19	0	1	0	50	22	72	
Bossico	8	169	32	128	0	0	0	177	160	337	
Castione	5	67	5	40	0	0	0	72	45	117	
Cerete	3	64	13	39	0	0	0	67	52	119	
Clusone	42	477	24	191	4	5		523	220	743	
Gorno	20	51	10	35	0	1	0	71	46	117	
Gromo	39	102	12	32	3	6	0	144	50	194	
Ponte Nossa	34	132	14	32	6	0	0	172	46	218	
Rovetta	9	154	13	132	1	1	0	164	146	310	
Sovere	12	138	15	19	4	2	0	154	36	190	
Valbondione	6	40	15	35	0	0	0	46	50	96	
Villa d'Ogna	18	91	9	50	0	0	0	109	59	168	
TOTALE	197	1.534	164	752	18	16	0	1.749	932	2.681	

ATTIVITÀ DI RACCOLTA 2021 SUDDIVISIONE PER ZONE

ZONA 5		VAL BREMBANA									
AVIS COMUNALE <small>IN ORDINE ALFABETICO</small>	AVIS PROVINCIALE BERGAMO				RACCOLTA OSPEDALIERA		RACCOLTA AUTOMOMA	TOTALI			
	SANGUE INTERO		AFERESI		SANGUE INTERO	AFERESI	SANGUE INTERO	SANGUE INTERO	AFERESI	GENERALE	
	MONTEROSSO	PERIFERICHE	MONTEROSSO	PERIFERICHE							
Algua Bracca Costa	111	21	71	3	0	0	0	132	74	206	
Alta V. Brembana	132	178	155	2	0	8	0	310	165	475	
Botta Sedrina	39	2	28	0	0	0	0	41	28	69	
S. Giovanni Bianco	192	189	155	0	2	1	0	383	156	539	
S. Pellegrino	164	114	125	0	0	6	0	278	131	409	
Sedrina	42	0	51	0	0	0	0	42	51	93	
Serina	78	39	91	10	0	1	0	117	102	219	
Ubiale	60	98	52	0	0	0	0	158	52	210	
Vedeseta	30	40	39	0	0	0	0	70	39	109	
Zogno	261	19	225	2	0	1	0	280	228	508	
TOTALE	1.109	700	992	17	2	17	0	1.811	1.026	2.837	

ZONA 6		ISOLA									
AVIS COMUNALE <small>IN ORDINE ALFABETICO</small>	AVIS PROVINCIALE BERGAMO				RACCOLTA OSPEDALIERA		RACCOLTA AUTOMOMA	TOTALI			
	SANGUE INTERO		AFERESI		SANGUE INTERO	AFERESI	SANGUE INTERO	SANGUE INTERO	AFERESI	GENERALE	
	MONTEROSSO	PERIFERICHE	MONTEROSSO	PERIFERICHE							
Bonate Sopra	158	112	125	1	3	9	0	273	135	408	
Bonate Sotto	129	61	112	0	0	4	0	190	116	306	
Bottanuco	83	37	45	0	0	0	0	120	45	165	
Calusco	150	242	101	0	0	2	0	392	103	495	
Carvico	117	41	74	1	0	0	0	158	75	233	
Curno	243	16	164	0	1	2	0	260	166	426	
Filago	110	36	66	0	0	0	0	146	66	212	
Mapello	138	42	107	3	0	2	0	180	112	292	
Medolago	49	32	33	1	0	0	0	81	34	115	
Ponte S. Pietro	218	70	101	0	0	2	0	288	103	391	
Presezzo	158	130	93	0	1	3	0	289	96	385	
Solza	30	19	22	0	0	0	0	49	22	71	
Sotto il Monte	121	56	100	0	0	5	0	177	105	282	
Suisio	84	42	41	1	1	0	0	127	42	169	
Terno d'Isola	143	30	71	0	0	0	0	173	71	244	
Treviolo	295	17	186	4	0	3	0	312	193	505	
Villa d'Adda	72	92	75	0	0	0	0	164	75	239	
TOTALE	2.298	1.075	1.516	11	6	32	0	3.379	1.559	4.938	

ZONA 7		ISOLA 2									
AVIS COMUNALE <small>IN ORDINE ALFABETICO</small>	AVIS PROVINCIALE BERGAMO				RACCOLTA OSPEDALIERA		RACCOLTA AUTOMOMA	TOTALI			
	SANGUE INTERO		AFERESI		SANGUE INTERO	AFERESI	SANGUE INTERO	SANGUE INTERO	AFERESI	GENERALE	
	MONTEROSSO	PERIFERICHE	MONTEROSSO	PERIFERICHE							
Almenno S.Bartolomeo	213	62	88	0	6	2	0	281	90	371	
Ambivere	90	9	79	2	0	1	0	99	82	181	
Brembate Sopra	245	74	78	0	1	1	0	320	79	399	
Caprino	54	30	26	0	0	0	0	84	26	110	
Cisano	305	73	108	6	1	0	0	379	114	493	
Palazzago	137	17	70	0	0	0	0	154	70	224	
Pontida	124	39	67	1	0	7	0	163	75	238	
TOTALE	1.168	304	516	9	8	11	0	1.480	536	2.016	

ZONA 8		VAL CAVALLINA									
AVIS COMUNALE <small>IN ORDINE ALFABETICO</small>	AVIS PROVINCIALE BERGAMO				RACCOLTA OSPEDALIERA		RACCOLTA AUTOMOMA	TOTALI			
	SANGUE INTERO		AFERESI		SANGUE INTERO	AFERESI	SANGUE INTERO	SANGUE INTERO	AFERESI	GENERALE	
	MONTEROSSO	PERIFERICHE	MONTEROSSO	PERIFERICHE							
Albano S.Alessandro	191	4	163	4	32	19	0	227	186	413	
Carobbio	81	360	65	3	17	22	0	458	90	548	
Casazza	96	315	41	7	5	3	0	416	51	467	
Costa Mezzate	68	46	39	3	3	2	0	117	44	161	
Endine	24	162	6	0	6	0	0	192	6	198	
Entratico	28	74	21	0	4	5	0	106	26	132	
Gorlago	110	151	40	2	10	1	0	271	43	314	
Grassobbio	160	4	75	0	46	4	0	210	79	289	
Media V.Cavallina	111	174	67	0	3	2	0	288	69	357	
Orio al Serio	69	1	23	0	3	8	0	73	31	104	
Seriate	317	10	114	2	421	92	0	748	208	956	
Torre de' Roveri	76	1	35	0	7	6	0	84	41	125	
Trescore	263	275	133	7	16	28	0	554	168	722	
TOTALE	1.594	1.577	822	28	573	192	0	3.744	1.042	4.786	

ATTIVITÀ DI RACCOLTA 2021 SUDDIVISIONE PER ZONE

ZONA 9		SEBINO									
AVIS COMUNALE <small>IN ORDINE ALFABETICO</small>	AVIS PROVINCIALE BERGAMO				RACCOLTA OSPEDALIERA		RACCOLTA AUTOMOMA	TOTALI			
	SANGUE INTERO		AFERESI		SANGUE INTERO	AFERESI	SANGUE INTERO	SANGUE INTERO	AFERESI	GENERALE	
	MONTEROSSO	PERIFERICHE	MONTEROSSO	PERIFERICHE							
Castelli Calepio	37	215	36	0	6	7	0	258	43	301	
Castro	0	0	0	0	43	0	0	43	0	43	
Credaro	3	13	11	0	46	3	0	62	14	76	
Lovere	4	0	1	10	1.021	28	0	1.025	39	1.064	
Predore	11	54	10	0	8	0	0	73	10	83	
Sarnico	21	396	38	7	808	46	0	1.225	91	1.316	
Tavernola	14	104	34	3	29	7	0	147	44	191	
Vigolo	14	64	19	0	2	0	0	80	19	99	
TOTALE	104	846	149	20	1.963	91	0	2.913	260	3.173	

ZONA 10		VAL CALEPIO									
AVIS COMUNALE <small>IN ORDINE ALFABETICO</small>	AVIS PROVINCIALE BERGAMO				RACCOLTA OSPEDALIERA		RACCOLTA AUTOMOMA	TOTALI			
	SANGUE INTERO		AFERESI		SANGUE INTERO	AFERESI	SANGUE INTERO	SANGUE INTERO	AFERESI	GENERALE	
	MONTEROSSO	PERIFERICHE	MONTEROSSO	PERIFERICHE							
Bagnatica	162	50	25	0	15	5	0	227	30	257	
Bolgare	65	167	32	12	3	0	0	235	44	279	
Brusaporto	229	21	83	2	44	18	0	294	103	397	
Calcinate	96	384	111	18	7	21	0	487	150	637	
Chioduno	21	0	4	0	14	15	472	507	19	526	
Grumello del Monte	25	1	37	0	58	55	657	741	92	833	
Montello	76	26	36	0	4	6	0	106	42	148	
Mornico	45	190	32	9	0	0	0	235	41	276	
Palosco	87	368	34	33	0	8	0	455	75	530	
Telgate	45	145	23	0	2	1	0	192	24	216	
TOTALE	851	1.352	417	74	147	129	1.129	3.479	620	4.099	

ZONA 11	MEDIA BASSA BERGAMASCA										
	AVIS COMUNALE IN ORDINE ALFABETICO	AVIS PROVINCIALE BERGAMO				RACCOLTA OSPEDALIERA		RACCOLTA AUTOMOMA	TOTALI		
		SANGUE INTERO		AFERESI		SANGUE INTERO	AFERESI	SANGUE INTERO	SANGUE INTERO	AFERESI	GENERALE
		MONTEROSSO	PERIFERICHE	MONTEROSSO	PERIFERICHE						
Arcene	114	122	75	5	0	1	0	236	81	317	
Boltiere	68	96	36	0	0	5	0	164	41	205	
Brembate Sotto	163	163	82	2	0	1	0	326	85	411	
Canonica	44	105	81	0	0	1	0	149	82	231	
Capriate	104	55	61	0	0	0	0	159	61	220	
Ciserano	69	64	73	8	0	8	0	133	89	222	
Comun Nuovo	111	9	107	0	2	0	0	122	107	229	
Dalmine	470	40	268	0	1	2	0	511	270	781	
Levate	116	29	86	6	0	0	0	145	92	237	
Osio Sopra	128	41	98	0	0	0	0	169	98	267	
Osio Sotto	129	126	99	1	0	9	0	255	109	364	
Pognano	51	106	27	9	0	0	0	157	36	193	
Spirano	90	56	48	14	0	0	0	146	62	208	
Urgnano	163	105	87	3	0	0	0	268	90	358	
Verdellino	94	77	32	4	0	0	0	171	36	207	
Verdello	103	42	56	13	0	6	0	145	75	220	
TOTALE	2.017	1.236	1.316	65	3	33	0	3.256	1.414	4.670	

ZONA 12	SOVRA COMUNALE GERADADDA										
	AVIS COMUNALE IN ORDINE ALFABETICO	AVIS PROVINCIALE BERGAMO				RACCOLTA OSPEDALIERA		RACCOLTA AUTOMOMA	TOTALI		
		SANGUE INTERO		AFERESI		SANGUE INTERO	AFERESI	SANGUE INTERO	SANGUE INTERO	AFERESI	GENERALE
		MONTEROSSO	PERIFERICHE	MONTEROSSO	PERIFERICHE						
Arzago	0	0	0	0	307	55	0	307	55	362	
Brignano	3	3	0	4	534	105	0	540	109	649	
Calvenzano	1	0	0	0	368	62	0	369	62	431	
Casirate	2	0	2	0	481	93	0	483	95	578	
Castel Rozzone	4	0	5	0	468	92	0	472	97	569	
Fara d'Adda	10	0	4	0	881	153	0	891	157	1.048	
Fornovo	6	11	0	6	419	62	0	436	68	504	
Misano Gera d'Adda	0	0	0	0	414	41	0	414	41	455	
Pagazzano	5	3	0	0	228	39	0	236	39	275	
Pontirolo	3	2	10	0	470	117	0	475	127	602	
Treviglio	14	8	12	3	3.210	710	0	3.232	725	3.957	
TOTALE	48	27	33	13	7.780	1.529	0	7.855	1.575	9.430	

ATTIVITÀ DI RACCOLTA 2021 SUDDIVISIONE PER ZONE

ZONA 13		BASSA BERGAMASCA								
AVIS COMUNALE IN ORDINE ALFABETICO	AVIS PROVINCIALE BERGAMO				RACCOLTA OSPEDALIERA		RACCOLTA AUTOMOMA	TOTALI		
	SANGUE INTERO		AFERESI		SANGUE INTERO	AFERESI	SANGUE INTERO	SANGUE INTERO	AFERESI	GENERALE
	MONTEROSSO	PERIFERICHE	MONTEROSSO	PERIFERICHE						
Antegnate	8	168	10	63	0	69	0	176	142	318
Bariano	23	124	6	30	0	6	0	147	42	189
Calcio	2	180	4	34	0	36	0	182	74	256
Caravaggio	13	2	1	4	1.148	283	0	1.163	288	1.451
Cividate	53	156	25	66	0	21	0	209	112	321
Cologno	200	188	88	57	5	5	0	393	150	543
Covo	7	67	6	18	0	7	0	74	31	105
Fontanella	8	182	1	83	0	23	0	190	107	297
Ghisalba	162	144	37	53	1	14	0	307	104	411
Martinengo	50	130	18	44	0	15	0	180	77	257
Morengo	32	107	19	44	0	33	0	139	96	235
Mozzanica	118	66	34	41	7	1	0	191	76	267
Pumenengo	3	81	5	23	0	15	0	84	43	127
Romano	68	588	13	199	5	312	0	661	524	1.185
Sola	17	37	2	24	0	0	0	54	26	80
Torre Pallavicina	1	72	0	15	0	0	0	73	15	88
TOTALE	765	2.292	269	798	1.166	840	0	4.223	1.907	6.130

ZONA 14		VALLE IMAGNA								
AVIS COMUNALE IN ORDINE ALFABETICO	AVIS PROVINCIALE BERGAMO				RACCOLTA OSPEDALIERA		RACCOLTA AUTOMOMA	TOTALI		
	SANGUE INTERO		AFERESI		SANGUE INTERO	AFERESI	SANGUE INTERO	SANGUE INTERO	AFERESI	GENERALE
	MONTEROSSO	PERIFERICHE	MONTEROSSO	PERIFERICHE						
Almenno S.Salvatore	211	8	122	0	2	0	0	221	122	343
Berbenno	154	6	58	0	0	0	0	160	58	218
Media Valle Imagna	166	6	59	0	0	4	0	172	63	235
S.Omobono Terme	399	20	167	1	1	1	0	420	169	589
TOTALE	930	40	406	1	3	5	0	973	412	1.385

ZONA 16		BASSA VAL BREMBANA								
AVIS COMUNALE IN ORDINE ALFABETICO	AVIS PROVINCIALE BERGAMO				RACCOLTA OSPEDALIERA		RACCOLTA AUTOMOMA	TOTALI		
	SANGUE INTERO		AFERESI		SANGUE INTERO	AFERESI	SANGUE INTERO	SANGUE INTERO	AFERESI	GENERALE
	MONTEROSSO	PERIFERICHE	MONTEROSSO	PERIFERICHE						
Almè	191	3	82	0	0	0	0	194	82	276
Petosino	231	1	153	1	0	2	0	232	156	388
Ponteranica	154	0	127	0	1	1	0	155	128	283
Ramera	43	0	48	1	0	0	0	43	49	92
Sorisole	183	0	83	0	0	1	0	183	84	267
Villa d'Almè	292	5	196	2	1	20	0	298	218	516
TOTALE	1.094	9	689	4	2	24	0	1.105	717	1.822

		ALTRE PROVINCIE								
AVIS COMUNALE IN ORDINE ALFABETICO	AVIS PROVINCIALE BERGAMO				RACCOLTA OSPEDALIERA		RACCOLTA AUTOMOMA	TOTALI		
	SANGUE INTERO		AFERESI		SANGUE INTERO	AFERESI	SANGUE INTERO	SANGUE INTERO	AFERESI	GENERALE
	MONTEROSSO	PERIFERICHE	MONTEROSSO	PERIFERICHE						
Calolziocorte	110	0	83	0	0	0	0	110	83	193
Sergnano	114	93	17	63	0	0	0	207	80	287
Vailate	0	0	0	4	0	0	0	0	4	4
Vercurago	29	0	11	0	0	0	0	29	11	40
TOTALE	253	93	111	67	0	0	0	346	178	524

3.2.3 ~ LA TUTELA DELLA SALUTE DEI RICEVENTI

Tutelare la salute dei pazienti trasfusi e fornire loro sangue ed emocomponenti che rispondano a criteri di massima qualità e sicurezza è un principio cardine per AVIS Provinciale Bergamo tanto che tutta la sua attività è gestita e organizzata per garantire il raggiungimento di questo obiettivo.

QUALITÀ E SICUREZZA DEL SANGUE ED EMOCOMPONENTI RACCOLTI

Innanzitutto, per garantire standard di sicurezza, **tutti i donatori sono selezionati sulla base di precise regole** che permettono di avere donatori scelti e consapevoli che il gesto che compiono è un impegno di responsabilità sociale, oltre che un atto anonimo e volontario di solidarietà.

Il donatore è sottoposto ad esami e ad un colloquio medico che accertano il suo stato di salute e uno stile di vita sano.

In quest'ottica il colloquio con il medico acquista un'importanza fondamentale e richiede un'assoluta sincerità e responsabilità da parte del donatore che, **in ogni caso, conferma la sua responsabilità sottoscrivendo il questionario compilato sulla base delle proprie dichiarazioni.**

Per rendere l'attività di AVIS maggiormente in linea con

gli standard di qualità prefissati per garantire che il sangue raccolto sia sicuro, risulta fondamentale che, in particolare, il **personale medico e infermieristico AVIS** frequenti periodicamente corsi di aggiornamento accreditati dal programma per l'Educazione Continua in Medicina.

Nel corso del 2020 AVIS Provinciale Bergamo ha organizzato diversi incontri formativi avvalendosi della collaborazione di Avis Regionale Lombardia essendo quest'ultima Provider accreditato ECM per l'intero territorio nazionale.

A partire dal 28 agosto 2000 AVIS ha ottenuto la **certificazione del sistema di gestione per la qualità (l'attuale norma è la ISO 9001:2015** e l'ente di certificazione è Bureau Veritas Certification Italia).

3.2.4 ~ INFORMAZIONE SANITARIA E CORSI ECM

Avis Provinciale Bergamo è stata dal 2003 Provider per l'Educazione Continua in Medicina (dal 2015 e fino al 2018 a livello regionale) ed ha organizzato tutti gli anni convegni e corsi formativi rivolti a figure sanitarie (medici e infermieri); nel 2019, nella logica della razionalizzazione delle risorse associative necessarie allo scopo, potendo contare per le medesime attività formative su Avis Regionale Lombardia, essendo anch'essa accreditata come provider ECM, Avis Provinciale ha inteso interrompere le proprie attività di accreditamento e di avvalersi di Avis Regionale per l'organizzazione dei medesimi corsi.

Nel 2021 abbiamo organizzato un **corso FAD** sul tema **"Farmaci e donazione"** in collaborazione con Avis Regionale Lombardia, provider accreditato per l'Educazione Continua in Medicina, Avis Nazionale e Avis Regionale Emilia Romagna.

Il corso ha voluto essere un punto di partenza e di confronto per avviare una proposta di lavoro per migliorare e uniformare i criteri per la valutazione dell'idoneità alla donazione in merito ai farmaci che il donatore può assumere periodicamente o saltuariamente.

3.2.5 ~ COLLABORAZIONE CON LE ISTITUZIONI DEL TERRITORIO PROVINCIALE

COLLABORAZIONE INIZIATIVE SANITARIE

Anche nel 2021, l'Associazione ha cercato di dare il proprio contributo alla collettività mettendo anche a disposizione le proprie competenze e risorse per la realizzazione di alcuni progetti a supporto del sistema sanitario per l'emergenza sanitaria, dapprima collaborando al progetto della campagna di screening mediante tampone Covid-19 dei volontari della provincia che prestano assistenza nel mondo delle fragilità e successivamente offrendo anche il proprio contributo nella campagna massiva di vaccinazione anti Covid-19 della popolazione provinciale

COLLABORAZIONE CON L'UFFICIO SCOLASTICO PROVINCIALE

Nel mese di ottobre, Avis Provinciale Bergamo ha preso contatti con l'Ufficio Scolastico Provinciale per concordare una collaborazione nella diffusione e promozione ad ampio raggio dei progetti Avis Scuola rivolti a tutte le fasce d'età, a partire dalla scuola primaria fino alla secondaria di primo e secondo grado.

Questa collaborazione è stata ben accolta e a partire dal 1° dicembre l'Ufficio Scolastico ha pubblicato sul suo sito tutte le informazioni rivolte alle scuole di ogni ordine e grado per aderire ai progetti AVIS suggerendo di inserirli nei percorsi di Educazione Civica ed Educazione alla salute. Un passo importante che dà un valore aggiunto ai progetti di formazione AVIS rivolti alle nuove generazioni.

RENDICONTO ECONOMICO PATRIMONIALE

PREMESSA

L'Associazione Avis Provinciale Bergamo, Organizzazione di Volontariato OdV, è costituita da coloro che donano volontariamente, gratuitamente, periodicamente e anonimamente il proprio sangue e gli emocomponenti, nonché dalle Associazioni Comunali o di base di appartenenza.

L'Associazione, che fa parte della Rete Associativa Nazionale (RAN) 'AVIS Nazionale – Rete Associativa Nazionale' ai sensi del Codice del Terzo Settore (D.lgs. n. 117/2017), ha sede legale a Bergamo, in via Leonardo Da Vinci n. 4 – C.F. e P.I. 00716550165 ed è in attesa del numero di iscrizione al RUNTS risultando attualmente iscritta al Registro Regionale del volontariato RL2267 sez. ADPGR n° 64967 del 12/10/1994.

È inoltre dotata di Personalità Giuridica 2267 DPGR n° 13046 del 02/11/2007.

Avis Provinciale Bergamo esplica la propria attività istituzionale esclusivamente nell'ambito della Provincia Bergamo, promuovendo la donazione di sangue ed occupandosi della raccolta diretta del sangue e degli emocomponenti in convenzione con l'Azienda Socio Sanitaria Territoriale (ASST) di Bergamo Papa Giovanni XXIII. Svolge anche una funzione di coordinamento delle attività associative delle numerose Avis Comunali presenti sul territorio.

Ai sensi dell'art. 1 dello Statuto, Avis Provinciale Bergamo è costituita da soci persone giuridiche e soci persone fisiche. Sono soci persone fisiche dell'Avis Provinciale tutti coloro che abbiano aderito alle Avis Comunali, di base operanti nel territorio Provinciale. I soci persone fisiche partecipano all'Assemblea Provinciale attraverso i delegati nominati dalle Assemblee Comunali, di base, i quali esprimono ciascuno tanti voti quanti sono i soci persone fisiche che rappresentano. I soci persone giuridiche partecipano all'Assemblea Provinciale per mezzo del loro rappresentante legale ovvero, previa delega, dal rappresentante legale di altro associato persona giuridica, il quale può essere portatore di un massimo di n. 5 deleghe. Tutti i soci persone fisiche sono eleggibili alle cariche sociali.

OBBLIGHI DI REDAZIONE DEL BILANCIO

Avis provinciale Bergamo predispone il proprio bilancio secondo le normative previste per gli ETS (Enti del Terzo Settore), redigendo quindi un bilancio annuale d'esercizio formato da Stato Patrimoniale, Rendiconto Gestionale e Relazione di Missione. Ai sensi dell'Art.10 comma 1 dello Statuto associativo, annualmente l'Amministratore predispone e sottopone all'esame e all'approvazione dell'Assemblea dei Soci il bilancio dell'esercizio sociale chiuso al 31.12 dell'anno precedente.

CRITERI DI FORMAZIONE E VALUTAZIONE DEL BILANCIO

Il Bilancio di Avis Provinciale Bergamo è redatto sullo schema in uso nei passati esercizi, ritenuto sufficientemente chiaro ed esaustivo per una facile comprensione delle risultanze contabili dell'Associazione.

Nella presente rendicontazione sono inoltre riportati lo Schema di Stato Patrimoniale riclassificato secondo le indicazioni dell'Agenzia del Terzo Settore ed il Conto Economico a valore aggiunto, così come proposto per le Organizzazioni di Volontariato ex L.266/91.

Le valutazioni sono ispirate a criteri generali di prudenza e competenza, nonché nella prospettiva di continuazione dell'attività associativa e della raccolta.

Come è prassi consolidata, il bilancio è soggetto annualmente alla verifica dell'Organo di Controllo e sottoposto a Revisione Legale.

IL CONTESTO

Anche il 2021 è stato caratterizzato dalla pandemia da Covid-19 che ha inciso pesantemente sui processi organizzativi inducendo l'Associazione al ripensamento dell'attività donazionale, all'adozione di particolari procedure operative volte al mantenimento del distanziamento sociale e alla massima riduzione dei rischi di contagio. Dobbiamo fare un plauso a tutti i donatori e ai dirigenti Avisini grazie ai quali nel 2021 siamo stati in grado di recuperare le donazioni perse nel 2020.

Il 2021 è stato inoltre contraddistinto da un aggravamento della situazione legata alla carenza di personale sanitario (medici e infermieri). Si è inoltre registrata una ripresa delle attività elettive da parte del Sistema Trasfusionale, con maggior consumo di Globuli Rossi.

Il 2021 è stato anche caratterizzato dalla coesistenza della raccolta di plasma "iperimmune".

EVENTI DI RILIEVO VERIFICATISI NEL CORSO DELL'ESERCIZIO

Ciò che ha caratterizzato il 2021 è stata la continuità con l'esercizio precedente, ovvero l'attenzione al contenimento dei costi ordinari e straordinari consapevoli che, per il quarto anno consecutivo, il risultato dell'esercizio si è determinato con segno negativo.

Nonostante le continue attenzioni e gli sforzi attuati, pur mantenendo inalterati i servizi e la qualità degli stessi, anche quest'anno dobbiamo infatti rilevare una sostanziale e rilevante perdita dell'esercizio.

Il risultato conferma ancora una volta tutte quelle che sono le istanze avanzate, ad ogni livello associativo, da parte di Avis Provinciale Bergamo riguarda le tariffe Nazionali di rimborso per l'attività di raccolta del sangue e degli emocomponenti, non sono più sufficienti a garantire il corretto equilibrio economico.

La nostra parsimonia degli anni precedenti ci ha comunque consentito di sostenere sino ad oggi questa deficienza economica.

Alla data attuale l'Associazione è in attesa che la Regione Lombardia adotti il nuovo schema tipo di convenzione previsto dall'Accordo Stato Regioni approvato a livello nazionale nel luglio 2021, accordo che dovrebbe prevedere maggiori tariffe di rimborso per le attività di raccolta e, quindi, un ristoro dei maggiori costi sostenuti da Avis. A parità di quantità della raccolta (Sangue intero e Plasma) si stimano maggiori entrate che ci consentiranno di raggiungere il pareggio di bilancio.

Di seguito vengono ad ogni modo indicate le principali attività dell'anno 2021 che hanno caratterizzato l'impegno di Avis Provinciale Bergamo e comportato spese significative di carattere associativo o spese inerenti l'attività di raccolta ed altre attività straordinarie:

- » Mantenimento e miglioramento dei requisiti tecnologici ed organizzativi per l'accreditamento e la messa in sicurezza dell'Unità di Raccolta di Bergamo e delle sue articolazioni organizzative periferiche;
- » Collaborazione con la Società Volley Bergamo Zanetti per la promozione di Avis al pubblico del Palazzetto dello Sport di Bergamo in occasione delle partite del Campionato di Pallavolo femminile di serie A stagione 2020/2021 (compatibilmente con l'evoluzione della pandemia);
- » Collaborazione con il quotidiano L'Eco di Bergamo per la pubblicazione mensile della pagina di promozione Avis dal titolo "In Vena di Solidarietà" (ogni 2° venerdì del mese);
- » Attività promozionali ed organizzative a supporto della diffusione nelle scuole del progetto di formazione Rosso Sorriso e prosieguo del progetto di formazione nelle scuole superiori, attività queste che sono state svolte nelle scuole sia in presenza che online;
- » Organizzazione del progetto di promozione e comunicazione associativa Progetto BOX AVIS – Un'esperienza da vivere per coinvolgere gli stessi donatori nella promozione della donazione di sangue con un regalo (il box) che i donatori possono fare ai loro amici, conoscenti e a tutte le persone interessate a diventare donatori;
- » Nel corso dell'emergenza sanitaria Avis Provinciale Bergamo ha messo a disposizione le sue competenze e il proprio personale anche per la realizzazione di alcune attività emergenziali di tutela della salute dei cittadini, partecipando ad un progetto con l'ATS di Bergamo per la somministrazione dei tamponi Covid-19 a tutti i volontari della Provincia di Bergamo attivi nel sostegno delle persone fragili (dicembre 2020 – febbraio 2021).

BILANCIO AL 31.12.2021

STATO PATRIMONIALE ~ ATTIVITÀ

Descrizione	2021	2020
Disponibilità liquide	4.876.071,45	4.860.714,27
Crediti	769.873,50	812.987,84
Immobilizzazioni	5.487.162,31	5.471.053,43
Crediti diversi	2.841,37	5.165,81
Crediti vs. Avis di base	17.604,12	14.514,38
Ratei e risconti attivi	7.774,50	7.600,83
Magazzino	21.427,09	31.218,37
Partite sospese/acconto a fornitori	1.091,28	1.118,21
Disavanzo di esercizio	135.102	50.652
TOTALE	11.318.948	11.255.025

STATO PATRIMONIALE ~ PASSIVITÀ

Descrizione	2021	2020
Fornitori	147.765,33	216.850,91
Debiti previdenziali ed erariali	78.693,34	71.798,24
Debiti verso Avis	229.340,35	228.218,52
Debiti diversi	3.361,54	2.307,07
Ratei e risconti passivi	21,04	51,95
Fondo trattamento fine rapporto	697.265,40	722.076,00
Fondi di ammortamento	2.635.274,32	2.457.877,51
Fondi rischi	18.704,84	18.704,84
Fondi spese future	2.855.509,93	2.833.173,11
Patrimonio disponibile	4.586.289,33	4.636.941,63
Patrimonio indisponibile per P.G.	52.000,00	52.000,00
Partite sospese passive	14.722,68	15.025,66
TOTALE	11.318.948	11.255.025

BILANCIO AL 31.12.2021**CONTO ECONOMICO ~ RICAVI**

Descrizione	2021	2020
Entrate associative	72.605	72.559
Conto emoteca	3.382.022	3.206.690
Rimborsi diversi	117	2.174
Contributi da Avis Comunali	82.089	67.940
Oblazione e contributi	48.384	233.767
Rimanenze finali	21.427	31.218
Proventi finanziari	706	642
Sopravvenienze attive	3.802	105.944
Disavanzo di esercizio	135.102	50.652
TOTALE	3.746.255	3.771.586

STATO PATRIMONIALE ~ PASSIVITÀ

Descrizione	2021	2020
Rimanenze iniziali	31.218	20.479
Acquisto materiali	54.956	245.485
Personale dipendente	1.388.426	1.333.901
Prestazioni di terzi	341.723	338.991
Spese generali ed amministrative	128.069	137.323
Utenze varie	69.422	40.432
Manutenz. e assist. attrezz. e imp.	59.724	49.792
Ristoro donatori	87.791	81.958
Gestione automezzi	12.942	13.087
Assicuraz. Rct donatori e dirigenti	55.800	54.563
Accreditamento e certificazione	14.814	7.640
Oneri finanziari	464	5.038
Oneri organismi associativi	10.662	13.165
Spese congress.e assembleari	560	732
Convegni e corsi di formazione	3.570	2.186
Contributi Avis di base	1.115.753	1.044.732
Ammortamenti	177.397	178.182
Giornali e periodici	3.359	3.336
Promozione associativa	53.807	30.971
Oneri fiscali	95.114	140.724
Oneri e perdite straordinarie	282	1.167
Iniziative promozionali	13.860	2.123
Emoteca - note di credito	26.545	25.578
TOTALE	3.746.255	3.771.586

RIPARTIZIONE DEL CONTO ECONOMICO

Per una più chiara e dettagliata comprensione della contribuzione al Conto Economico apportata da ciascuno degli specifici settori di attività, qui di seguito vengono riportati ricavi e costi secondo la competenza riferibile all'attività di raccolta di sangue intero e plasma (aferesi) o all'attività istituzionale (associativa).

SUDDIVISIONE DEI RICAVI PER SETTORI OPERATIVI				
RICAVI	sangue intero	aferesi	Consiglio Provinciale	TOTALE Ricavi AVIS
Entrate associative	0	0	72.605	72.605
Conto emoteca	2.324.007	1.058.015	0	3.382.022
Rimborsi diversi	56	43	18	117
Contributi da avis comunali	31.723	13.321	37.045	82.089
Olbazione e contributi	4.866	2.670	40.848	48.384
Rimanenze finali	12.544	5.251	3.632	21.427
Proventi finanziari	0	0	706	706
Sopravvenienze attive	0	0	3.802	3.802
TOTALE RICAVI	2.373.196	1.079.300	158.657	3.611.153
TOTALE RICAVI	2.373.196	1.079.300	158.657	3.611.153
TOTALE COSTI	2.184.385	1.090.001	471.870	3.746.255
AVANZO / DISAVANZO	188.811	- 10.701	- 313.213	- 135.102

SUDDIVISIONE DEI COSTI PER SETTORI OPERATIVI				
COSTI	sangue intero	aferesi	Consiglio Provinciale	TOTALE Ricavi AVIS
Rimanenze iniziali	18.991	7.949	4.279	31.218
Acquisto materiali	35.543	14.878	4.535	54.956
Personale dipendente	725.385	468.706	194.335	1.388.426
Prestazioni di terzi	262.942	72.021	6.759	341.723
Spese generali e amministrative	65.655	51.156	11.257	128.069
Utenze varie	31.487	30.474	7.461	69.422
Manut. assistenza attrezz. e impianti	28.405	22.140	9.180	59.724
Ristoro donatori	61.886	25.904	0	87.791
Gestione automezzi	7.765	3.883	1.294	12.942
Assicurazione	31.880	13.344	10.575	55.800
Accreditamento e certificazione	7.623	3.191	4.000	14.814
Oneri finanziari			464	464
Oneri organismi associativi			10.662	10.662
Congressuali e assembleari			560	560
Convegni e corsi di formazione	2.079	1.134	357	3.570
Contributi avis di base	782.239	333.459	55	1.115.753
Ammortamenti	41.358	8.992	127.047	177.397
Giornali e periodici			3.359	3.359
Promozione associativa			53.807	53.807
Oneri fiscali	61.594	25.778	7.742	95.114
Oneri e perdite straordinarie			282	282
Promozioni e omaggi			13.860	13.860
Emoteca note di credito	19.553	6.992		26.545
TOTALE COSTI	2.184.385	1.090.001	471.870	3.746.255

I criteri di ripartizione sono individuati nei seguenti:

Analitico: ove sia possibile una determinazione certa della competenza del singolo ricavo o costo, esso viene attribuito alla colonna di riferimento (è il caso ad esempio della voce di costo del Ristoro donatori, tutta riferibile all'attività di raccolta);

Proporzionale: ove questa esatta determinazione non sia possibile, si è provveduto alla ripartizione in percentuale sulla base di criteri non generalizzati ma, al contrario, attentamente ponderati e diversi per ogni centro di ricavo o costo.

Tali parametri portano a riclassificare ad esempio le voci Personale Dipendente e Prestazioni di Terzi, ripartendo il costo di ogni singola risorsa sulla base del contributo lavorativo specificatamente prestato dalla stessa a ciascuna sfera di attività (grazie ad una valutazione condotta dalla struttura amministrativa).

NOTE SUI PROSPETTI DI BILANCIO

STATO PATRIMONIALE / ATTIVITÀ

Di seguito vengono commentate le poste contabili ritenute di maggior rilievo.
Per tutte le altre poste di bilancio di ritiene esaustiva la mera esposizione tabellare.

IMMOBILIZZAZIONI: rappresentano il valore per beni immateriali e materiali capitalizzati al 31/12/2021 nonché le riserve investite.

BENI AMMORTIZZABILI: nel corso dell'esercizio sono stati acquistati beni materiali ammortizzabili per complessivi euro 16.109 ed effettuati ammortamenti per complessivi euro 177.397.

IMMOBILIZZAZIONE NETTE					2021
Descrizione	Consuntivo al 31/12/2020	Incrementi	Decrementi	Ammort.	31/12/2021
Migliorie beni di terzi AOP	2.729			1.022	1.707
Migliorie beni di terzi AOP Gazzaniga	150.660			13.704	136.956
Migliorie beni di terzi AOP Calcinata	42.392			10.768	31.624
Migliorie beni di terzi AOP Zingonia	21.300	850		5.325	16.825
Migliorie beni di terzi FABBRICATO	927.774			41.191	886.583
Immobilizzazioni Immateriali	1.144.854	850	0	72.010	1.073.694
Automezzi	27.213			7.776	19.438
Beni mobili	101.037	15.259		20.212	96.083
Casa del Donatore	1.684.071			77.399	1.606.673
Immobilizzazioni Materiali	1.812.321	15.259	0	105.387	1.722.193
TOTALE GENERALE	2.957.176	16.109	0	177.397	2.795.888

DISPONIBILITÀ LIQUIDE E CREDITI VS. AZIENDE OSPEDALIERE: la sommatoria delle 2 partite evidenziate e raffrontate sulla base dei due esercizi rilevano un decremento di 27.757 euro, senza alcuna variazione degna di nota se non che gli ospedali hanno continuato a pagare le nostre spettanze a rimborso.

DISPONIBILITÀ LIQUIDE			CREDITI		
Descrizione	2020	2021	Descrizione	2020	2021
Riserve disponibili	4.138.638	4.178.806	Crediti ordinari	562.241	769.874
Riserve indisponibili (accantonamento ai fini di T.F.R.)	722.076	697.265	Crediti straordinari	250.747	0
TOTALE	4.860.714	4.876.071	TOTALE	812.988	769.874

STATO PATRIMONIALE / PASSIVITÀ

Non si rilevano elementi peculiari in riferimento all'anno 2020. Tutto ha mantenuto lo stesso trend dell'anno precedente, sia in termini di debiti e fondi di accantonamento che in termini patrimoniali, a significare la capacità di adattamento dell'Associazione ai contesti che si sono manifestati e che avrebbero potuto portare ad un forte disequilibrio dell'intera struttura.

PATRIMONIO: il decremento è il risultato della delibera dell'Assemblea del maggio 2021, che ha destinato il disavanzo 2020 al Fondo Riserva per Gestione U.R.

Descrizione	2020	Incrementi	Decrementi	2021
Fondo Riserva per Gestione U.R.	3.275.941	0	50.652	3.225.289
Patrimonio disponibile	1.361.000			1.361.000
Patrimonio indisponibile per P.G.	52.000	0	0	52.000
TOTALE	4.688.941	0	50.652	4.638.289

FONDO SPESE FUTURE: ad oggi la composizione delle voci in questione risulta essere la seguente:

Descrizione	31.12.2020	Incrementi	Decrementi	31.12.2021
Fondo tutela salute donatore	400.000			400.000
Fondo rinnovo sistema informatico	103.457			103.457
Fondo progetti per Unità di Raccolta	100.000			100.000
Fondo segreterie di zona	100.000			100.000
Fondo Unità Raccolta Provinciale	1.500.000			1.500.000
Fondo progetti plasmaferesi	150.000			150.000
Fondo per ristrutturazione AOP	249.385			249.385
Fondo progetto Avis Zone	230.331	150.514	128.177	252.668
TOTALE	2.833.173	150.514	128.177	2.855.510

COMPOSIZIONE DEL FONDO PROGETTO AVIS ZONE						2021
Zona	Fondo al 01.01.2021	Incremento Fondo	Utilizzo Fondo 2021	Residuo Fondo 31.12.2021	Accanton. 2021	31.12.2021
1 Bergamo	29.072,54		20.385,50	8.687,04	16.286,00	24.973,04
2 Bassa Val Seriana	9.410,59		3.816,24	5.594,35	6.202,00	11.796,35
3 Media Val Seriana	13.159,07		6.098,46	7.060,61	7.688,00	14.748,61
4 Alta Val Seriana	12.293,85		3.945,82	8.348,03	5.362,00	13.710,03
5 Val Brembana	19.422,39		4.150,86	15.271,53	5.674,00	20.945,53
6 Isola 1	22.521,86		8.803,82	13.718,04	9.876,00	23.594,04
7 Isola 2	6.556,24		1.341,96	5.214,28	4.032,00	9.246,28
8 Val Cavallina	14.848,72		5.603,28	9.245,44	9.572,00	18.817,44
9 Sebino	12.450,52		405,12	12.045,40	6.346,00	18.391,40
10 Val Calepio	18.977,74		8.584,11	10.393,63	8.198,00	18.591,63
11 Media Bassa B.sca	10.258,82		6.685,20	3.573,62	9.340,00	12.913,62
12 Treviglio	0,00	22.237,13	41.229,13	-18.992,00	18.992,00	0,00
13 Bassa Bergamasca	26.401,03		13.065,19	13.335,84	12.828,00	26.163,84
14 Valle Imagna	7.084,30		1.680,00	5.404,30	2.770,00	8.174,30
16 Bassa Val Brembana	11.659,11	76,55	2.382,17	9.353,49	3.460,00	12.813,49
Avis Altre Province	9.602,00			9.602,00	474,00	10.076,00
Avis senza zona	6.612,00			6.612,00	1.100,00	7.712,00
TOTALE GENERALE	230.330,78	22.313,68	128.176,86	124.467,60	128.200,00	252.667,60

Si osserva come le Zone abbiano ben compreso l'opportunità di attingere al fondo zone per attuare azioni di promozione associativa congiunta sui territori della provincia.

FONDO TFR: Il decremento è corrispondente alla quota di competenza dell'anno accantonata al netto delle liquidazioni dell'esercizio per dimissioni o anticipazioni.

DEBITI: tutte le variazioni intervenute rispetto ai saldi al 31/12/2021 sono il frutto delle dinamiche della Tesoreria; non si evidenziano al riguardo fatti o elementi specifici da riferire.

RATEI E RISCONTI: Dette voci, come le corrispondenti tra le Attività, misurano proventi ed oneri la cui competenza è anticipata o posticipata rispetto alla manifestazione numeraria.

CONTO ECONOMICO / RICAVI

CONTO EMOTECA: la crescita è dovuta all'incremento delle donazioni di sangue intero e delle donazioni in aferesi

SANGUE INTERO -> CONFRONTO DONAZIONI			
	2020	2021	
Avis Provinciale Bergamo U.R. Monterosso	19.712	20.407	+ 695
Avis Provinciale Bergamo U.R. Periferiche	11.759	12.757	+ 998
Avis Comunali Autonome	1.024	1.129	+ 105
Strutture Ospedaliere	10.785	12.424	+ 1.639
TOTALE	43.280	46.717	+ 3.437

AFERESI -> CONFRONTO DONAZIONI			
	2020	2021	
Avis Provinciale Bergamo U.R. Monterosso	11.274	11.544	+ 270
Avis Provinciale Bergamo U.R. Periferiche	2.094	2.167	+ 73
Strutture Ospedaliere	2.851	3.151	+ 300
TOTALE	16.219	18.832	+ 643

SANGUE INTERO + AFERESI -> CONFRONTO DONAZIONI			
	2020	2021	
Totale SANGUE INTERO	43.280	46.717	+ 3.437
Totale AFERESI	16.219	16.862	+ 643
TOTALE	59.499	63.579	+ 4.080

OBLAZIONI E CONTRIBUTI: è il frutto del contributo ricevuto dalla FONDAZIONE COMUNITÀ BERGAMASCA per la realizzazione del progetto Tamponi ai Volontari della provincia di Bergamo, organizzato in collaborazione con tutte le amministrazioni comunali della Provincia.

CONTRIBUTI 5 PER MILLE: le somme derivanti dalla destinazione ad Avis Provinciale Bergamo del 5 per mille Irpef anni 2019 e 2020, incassate nel 2021, sono state pari a complessivi euro 19.056,40.

A questo proposito, in attesa di spendere quanto incassato a tale titolo nel 2021, a norma di legge si forniscono le seguenti indicazioni in merito all'utilizzo fatto nel 2020 del contributo incassato nel corso dello stesso anno, secondo lo Schema di Rendiconto previsto a tal fine dal Ministero del Lavoro e delle Politiche Sociali:

ANNO FINANZIARIO	2020
IMPORTO PERCEPITO € 12.216,00	
1. Risorse umane	
(Dettagliare i costi a seconda della causale, per esempio: compensi per personale; rimborsi spesa a favore di volontari e/o del personale)	
2. Costi di funzionamento	
(Dettagliare i costi a seconda della causale, per esempio: spese di acqua, gas, elettricità, pulizia; materiale di cancelleria; spese per affitto delle sedi; ecc...)	
3. Acquisto beni e servizi	
(Dettagliare i costi a seconda della causale, per esempio: acquisto e/o noleggio apparecchiature informatiche; acquisto beni immobili; prestazioni eseguite da soggetti esterni all'ente; affitto locali per eventi; ecc...)	
Appuntamenti sms per promemoria appuntamenti	
Materiale promozionale (cofanetti, cartoline, pieghevoli e box)	€ 12.216,00
4. Erogazioni ai sensi della propria finalità istituzionale	
5. Altre voci di spesa riconducibili al raggiungimento dello scopo sociale	
TOTALE SPESE	€ 12.216,00

PROVENTI FINANZIARI: la remunerazione dei depositi è stata pressoché ormai azzerata dalle ben note dinamiche di mercato.

CONTO ECONOMICO / COSTI

ACQUISTO DI MATERIALI: si sono contratti a seguito dell'attuazione della nuova convenzione che prevede la fornitura da parte delle ASST di tutto il materiale. Il valore espresso rappresenta la stabilizzazione degli accordi convenzionali rispetto a quanto contabilizzato nel 2020 che aveva un residuo relativo al materiale aferesi riferito alla convenzione con l'ASST Papa Giovanni XXIII.

UTENZE VARIE: evidenziano l'importante incremento del costo dell'energia e del riscaldamento.

MANUTENZIONE E ASSISTENZA ATTREZZATURE E IMPIANTI: a seguito dell'ammodernamento di alcune AOP le manutenzioni sono rientrate nella gratuità di nuova installazione, pertanto non si sono avuti i corrispondenti oneri.

PERSONALE DIPENDENTE: la voce di costo relativa al personale presenta una variazione in aumento dovuta ad un meccanismo compensativo tra nuove assunzioni e rimborsi Covid / Malattie / Maternità.

La composizione dell'organico (compresi i collaboratori) risulta la seguente:

Descrizione	31.12.2020	31.12.2021
Dipendenti tempo indeterminato	34	34
Dipendenti tempo determinato	0	2
Dipendenti contratto intermittente	53	45
Liberi professionisti	63	53
TOTALE	150	134

RISTORO DONATORI: l'incremento è dovuto al maggior numero di donazioni avute nel corso del 2021.

CONTRIBUTI AVIS DI BASE: la variazione di detta voce è direttamente collegata alle dinamiche della raccolta; si veda pertanto il commento ai ricavi "Conto Emoteca".

AMMORTAMENTI: la voce ammortamenti è diminuita in modo marginale applicando le corrette aliquote di ammortamento e a seguito degli investimenti presso le articolazioni organizzative periferiche della raccolta Avis dislocate sul territorio provinciale (di nuova apertura e di ammodernamento).

ONERI FINANZIARI: in questa voce è contabilizzata l'IVA indetraibile sostenuta per l'acquisto di materiale sanitario che ci viene poi rimborsata dalle ASST relativamente a quanto forniamo in sostituzione delle stesse.

SPESE ISTITUZIONALI: le voci "Oneri organismi associativi", "Spese congressuali e assembleari", "Convegni e corsi di formazione", "Giornali e periodici", "Promozione associativa" e "Iniziativa promozionali" al 31/12/2021 comprendono le spese relative all'organizzazione dell'Assemblea Provinciale e alla partecipazione dei nostri delegati a quelle degli organismi superiori, i costi per corsi e convegni per attivisti e dipendenti, il costo di redazione del notiziario oltre alle spese per iniziative di Promozione Associativa propriamente detta.

COSTI E PROVENTI FIGURATIVI: Avis Provinciale Bergamo nel suo rendiconto di gestione ha inserito il seguente importo di proventi figurativi:

PROVENTI FIGURATIVI	2021
---------------------	------

1) da attività di interesse generale	€ 88.321,00
--------------------------------------	-------------

Che sono così dettagliati:

RENDICONTO DEI FINANZIAMENTI PUBBLICI PERCEPITI Legge n. 124/2017			
---	--	--	--

31.12.2021	€ 6.600	ASST PAPA GIOVANNI XXIII	stima (*) di comodato uso gratuito locali presso Ospedale S. Giovanni Bianco 2021
31.12.2021	€ 58.022	ASST BERGAMO EST	stima (*) di comodato uso gratuito locali presso Ospedali di Gazzaniga, Sarnico, Trescore Balnerario, Calcinato 2021
31.12.2021	€ 5.699	ASST BERGAMO OVEST	stima (*) di comodato uso gratuito locali presso l'Ospedale di Romano di Lombardia 2021
31.12.2021	€ 18.000	COMUNE DI CLUSONE	stima (*) di comodato gratuito locali presso Articolazione Organizzativa Periferica di Clusone 2021

(*) 40 € mq/anno

Questo valore riguarda il comodato d'uso gratuito dei locali utilizzati per la raccolta sangue e aferesi esterna ai locali della sede.

RISULTATO D'ESERCIZIO

Il grafico a fianco mette in risalto la conferma di quanto è accaduto nel corso del 2021 ovvero una "perdita dell'esercizio", perdita che si attesta a 135.102 euro.

Il risultato d'esercizio, anche quest'anno, è stato inficiato prevalentemente dal periodo pandemico che ha ingenerato maggiori costi.

Basti pensare alle attività straordinarie di sanificazione effettuate nelle unità di raccolta, all'acquisto dei sistemi di protezione individuale, alla somministrazione dei tamponi a coloro i quali effettuavano la donazione di plasma iperimmune e, da ultimo, l'onere sostenuto per la compartecipazione al progetto tamponi e alla campagna vaccinale oltre che dall'entrata a pieno regime dell'Accordo Stato Regioni.

Considerando i volumi espressi nel corso del 2021 dalla struttura Provinciale, sia in termini economici che finanziari, si può dichiarare la sostanziale tenuta dei conti, conseguita mediante un'attenta politica di contenimento dei costi e dando continuità alla riorganizzazione associativa avviata nel 2017, finalizzata al mantenimento degli standard qualitativi a favore dei donatori e quindi dei riceventi malati, fruitori degli ospedali bergamaschi. Sebbene quanto sopra Avis Provinciale Bergamo ha continuato a garantire i servizi collaterali alla donazione (visite specialistiche, accompagnamento e formazione nelle scuole, aggiornamento delle pagine social e realizzazione di nuove campagne promozionali a sostegno di quanto viene già fatto dalle Avis Comunali presenti sul nostro territorio).

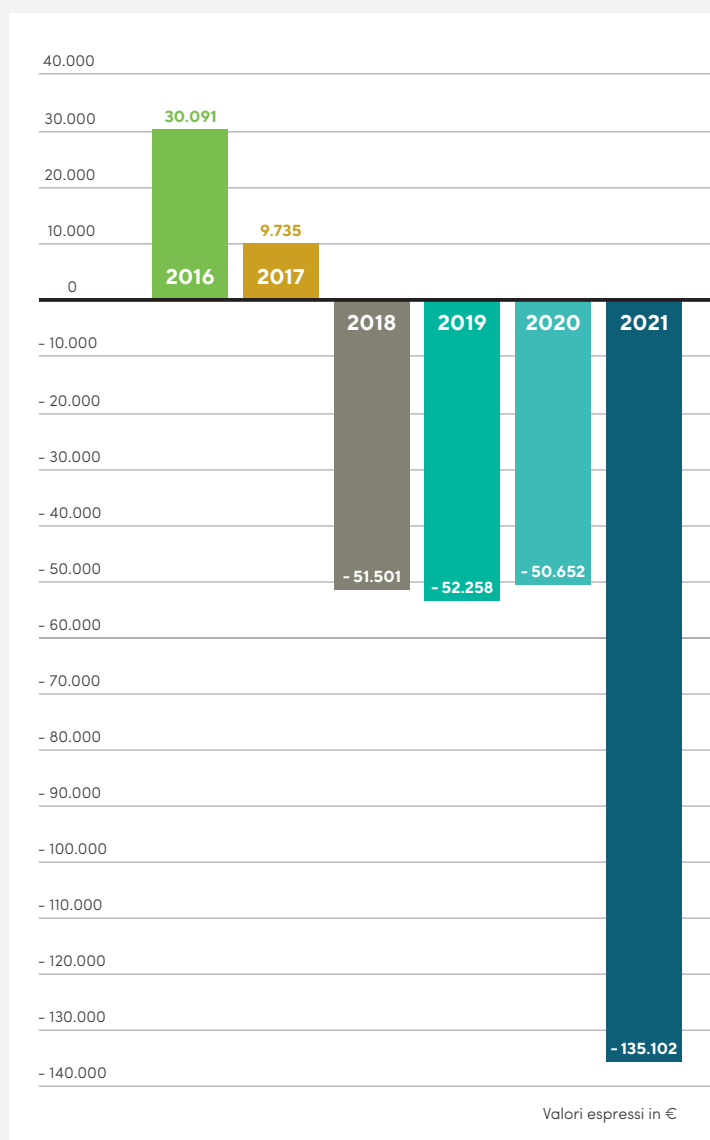

SCHEMI DI BILANCIO REDATTI SECONDO LE INDICAZIONI DELL'AGENZIA DELLE ONLUS

MODELLO A - STATO PATRIMONIALE	2021	2020
Attivo:		
A) quote associative o apporti ancora dovuti;		
B) immobilizzazioni:		
I - immobilizzazioni immateriali:		
1) costi di impianto e di ampliamento;		
2) costi di sviluppo;		
3) diritti di brevetto industriale e diritti di utilizzazione delle opere dell'ingegno;		
4) concessioni, licenze, marchi e diritti simili;		
5) avviamento;		
6) immobilizzazioni in corso e acconti;		
7) altre.	€ 1.077.692,97	€ 1.148.853,20
Totale(I).	€ 1.077.692,97	€ 1.148.853,20
II - immobilizzazioni materiali:		
1) terreni e fabbricati;	€ 1.606.672,68	€ 1.684.071,42
2) impianti e macchinari;		
3) attrezzature;	€ 66.679,45	€ 66.814,45
4) altri beni;	€ 48.842,89	€ 61.436,85
5) immobilizzazioni in corso e acconti;		
Totale(II).	€ 1.722.195,02	€ 1.812.322,72
III - immobilizzazioni finanziarie, con separata indicazione aggiuntiva, per ciascuna voce dei crediti, degli importi esigibili entro l'esercizio successivo:		
1) partecipazioni in:		
a) imprese controllate;		
b) imprese collegate;		
c) altre imprese;		
2) crediti:		
a) verso imprese controllate;		
b) verso imprese collegate;		
c) verso altri enti del Terzo settore;		
d) verso altri;		
3) altri titoli;	€ 52.000,00	€ 52.000,00
Totale (III).	€ 52.000,00	€ 52.000,00
Totale immobilizzazioni.	€ 2.851.887,99	€ 3.013.175,92
C) attivo circolante:		
I - rimanenze:		
1) materie prime, sussidiarie e di consumo;		
2) prodotti in corso di lavorazione e semilavorati;		
3) lavori in corso su ordinazione;		
4) prodotti finiti e merci;	€ 21.427,09	€ 31.218,37
5) acconti.		
Totale (I).	€ 21.427,09	€ 31.218,37
II - crediti, con separata indicazione aggiuntiva, per ciascuna voce, degli importi esigibili oltre l'esercizio successivo:		
1) verso utenti e clienti;		
2) verso associati e fondatori;		
3) verso enti pubblici;		
4) verso soggetti privati per contributi;		
5) verso enti della stessa rete associativa;	€ 17.604,12	€ 14.514,38
6) verso altri enti del Terzo settore;		
7) verso imprese controllate;		
8) verso imprese collegate;		
9) crediti tributari;		
10) da 5 per mille;		
11) imposte anticipate;		
12) verso altri.	€ 772.714,87	€ 818.153,65
Totale (II).	€ 790.318,99	€ 832.668,03
III - attività finanziarie che non costituiscono immobilizzazioni:		
1) partecipazioni in imprese controllate;		
2) partecipazioni in imprese collegate;		
3) altri titoli;		
Totale(III).	€ -	€ -
IV - disponibilità liquide:		
1) depositi bancari e postali;	€ 4.875.877,01	€ 4.860.260,60
2) assegni;		
3) danaro e valori in cassa;	€ 194,44	€ 453,67
Totale (IV).	€ 4.876.071,45	€ 4.860.714,27
Totale attivo circolante.	€ 5.687.817,53	€ 5.724.600,67
D) ratei e risconti attivi.	€ 8.865,78	€ 8.719,04
TOTALE ATTIVO (A+B+C+D)	€ 8.548.571,30	€ 8.746.495,63

SCHEMI DI BILANCIO REDATTI SECONDO LE INDICAZIONI DELL'AGENZIA DELLE ONLUS

MODELLO A - STATO PATRIMONIALE	2021	2020
Passivo:		
A) patrimonio netto:		
I - fondo di dotazione dell'ente;		
II - patrimonio vincolato:		
1) riserve statutarie;		
2) riserve vincolate per decisione degli organi istituzionali;	€ 52.000,00	€ 52.000,00
3) riserve vincolate destinate da terzi;		
III - patrimonio libero:	€ 4.586.289,33	€ 4.636.941,63
1) riserve di utili o avanzi di gestione;		
2) altre riserve;		
IV - avanzo/disavanzo d'esercizio.	-€ 135.102,48	-€ 50.652,30
Totale (I+II+III+IV).	€ 4.503.186,85	€ 4.638.289,33
B) fondi per rischi e oneri:		
1) per trattamento di quiescenza e obblighi simili;		
2) per imposte, anche differite;		
3) altri.	€ 2.874.214,77	€ 2.851.877,95
Totale (1+2+3).	€ 2.874.214,77	€ 2.851.877,95
C) trattamento di fine rapporto di lavoro subordinato;	€ 697.265,40	€ 722.076,00
D) debiti, con separata indicazione aggiuntiva, per ciascuna voce, degli importi esigibili oltre l'esercizio successivo:		
1) debiti verso banche;		
2) debiti verso altri finanziatori;		
3) debiti verso associati e fondatori per finanziamenti;		
4) debiti verso enti della stessa rete associativa;	€ 229.340,35	€ 228.218,52
5) debiti per erogazioni liberali condizionate;		
6) acconti;		
7) debiti verso fornitori;	€ 147.765,33	€ 216.850,91
8) debiti verso imprese controllate e collegate;		
9) debiti tributari;		
10) debiti verso istituti di previdenza e di sicurezza sociale;	€ 78.693,34	€ 71.798,24
11) debiti verso dipendenti e collaboratori;	€ -	€ -
12) altri debiti;	€ 3.361,54	€ 2.307,07
Totale (1+2+3+4+5+6+7+8+9+10+11+12).	€ 459.160,56	€ 519.174,74
E) ratei e risconti passivi.	€ 14.743,72	€ 15.077,61
TOTALE PASSIVO (A+B+C+D+E)	€ 8.548.571,30	€ 8.746.495,63

SCHEMI DI BILANCIO REDATTI SECONDO LE INDICAZIONI DELL'AGENZIA DELLE ONLUS

MODELLO B - RENDICONTO GESTIONALE					
ONERI E COSTI	ANNO 2021	ANNO 2020	PROVENTI E RICAVI	ANNO 2021	ANNO 2020
A) Costi e oneri da attività di interesse generale			A) Ricavi, rendite e proventi da attività di interesse generale		
1) Materie prime, sussidiarie, di consumo e di merci	€ 65.941,41	€ 236.464,52	1) Proventi da quote associative e apporti dei fondatori	€ 72.605,00	€ 72.559,00
2) Servizi	€ 1.869.858,70	€ 1.762.295,09	2) Proventi dagli associati per attività mutuali		
3) Godimento beni di terzi	€ 7.264,77	€ 8.906,74	3) Ricavi per prestazioni e cessioni ad associati e fondatori		
4) Personale	€ 1.388.425,75	€ 1.333.901,42	4) Erogazioni liberali		
5) Ammortamenti	€ 177.396,81	€ 178.181,98	5) Proventi del 5 per mille	€ 6.030,60	€ 12.216,48
6) Accantonamenti per rischi ed oneri	€ -	€ -	6) Contributi da soggetti privati	€ 124.442,22	€ 289.490,50
7) Oneri diversi di gestione	€ 206.149,30	€ 231.357,40	7) Ricavi per prestazioni e cessioni a terzi		
8) Rimanenze iniziali	€ 31.218,37	€ 20.479,24	8) Contributi da enti pubblici	€ -	€ -
			9) Proventi da contratti con enti pubblici	€ 3.382.022,00	€ 3.206.689,50
			10) Altri ricavi, rendite e proventi	€ 3.919,74	€ 108.117,97
			11) Rimanenze finali	€ 21.427,09	€ 31.218,37
Totale	€ 3.746.255,11	€ 3.771.586,39	Totale	€ 3.610.446,65	€ 3.720.291,82
			Avanzo/disavanzo attività di interesse generale (+/-)		
B) Costi e oneri da attività diverse			B) Ricavi, rendite e proventi da attività diverse		
1) Materie prime, sussidiarie, di consumo e di merci			1) Ricavi per prestazioni e cessioni ad associati e fondatori		
2) Servizi			2) Contributi da soggetti privati		
3) Godimento beni di terzi			3) Ricavi per prestazioni e cessioni a terzi		
4) Personale			4) Contributi da enti pubblici		
5) Ammortamenti			5) Proventi da contratti con enti pubblici		
6) Accantonamenti per rischi ed oneri			6) Altri ricavi, rendite e proventi		
7) Oneri diversi di gestione			7) Rimanenze finali		
8) Rimanenze iniziali					
Totale	€ -	€ -	Totale	€ -	€ -
			Avanzo/disavanzo attività diverse (+/-)	€ -	€ -
C) Costi e oneri da attività di raccolta fondi			C) Ricavi, rendite e proventi da attività di raccolta fondi		
1) Oneri per raccolte fondi abituali			1) Proventi da raccolte fondi abituali		
2) Oneri per raccolte fondi occasionali			2) Proventi da raccolte fondi occasionali	€ -	€ -
3) Altri oneri			3) Altri proventi		
Totale	€ -	€ -	Totale	€ -	€ -
			Avanzo/disavanzo attività di raccolta fondi	€ -	€ -
D) Costi e oneri da attività finanziarie e patrimoniali			D) Ricavi, rendite e proventi da attività finanziarie e patrimoniali		
1) Su rapporti bancari			1) Da rapporti bancari	€ 705,98	€ 642,27
2) Su prestiti			2) Da altri investimenti finanziari		
3) Da patrimonio edilizio			3) Da patrimonio edilizio	€ -	€ -
4) Da altri beni patrimoniali			4) Da altri beni patrimoniali	€ -	€ -
5) Accantonamenti per rischi ed oneri			5) Altri proventi		
6) Altri oneri					
Totale	€ -	€ -	Totale	€ 705,98	€ 642,27
			Avanzo/disavanzo attività finanziarie e patrimoniali (+/-)	€ 705,98	
E) Costi e oneri di supporto generale			E) Proventi di supporto generale		
1) Materie prime, sussidiarie, di consumo e di merci			1) Proventi da distacco del personale		
2) Servizi			2) Altri proventi di supporto generale		
3) Godimento beni di terzi					
4) Personale					
5) Ammortamenti					
6) Accantonamenti per rischi ed oneri					
7) Altri oneri					
Totale	€ -	€ -	Totale	€ -	€ -
Totale oneri e costi	€ 3.746.255,11	€ 3.771.586,39	Totale proventi e ricavi	€ 3.611.152,63	€ 3.720.934,09
			Avanzo/disavanzo d'esercizio prima delle imposte (+/-)	-€ 135.102,48	-€ 50.652,30
			Imposte		
			Avanzo/disavanzo d'esercizio (+/-)	-€ 135.102,48	-€ 50.652,30
Costi e proventi figurativi1					
Costi figurativi	ANNO 2021	ANNO 2020	Proventi figurativi	ANNO 2021	ANNO 2020
1) da attività di interesse generale			1) da attività di interesse generale	€ 88.321,00	€ 88.321,00
2) da attività diverse			2) da attività diverse		
Totale	€ -		Totale	€ -	

